Síntesis Informativa
AMELAF

amelaf.org.mx

HECHO EN MÉXICO

AMELAF
Juan de Villafranca

@amelaf
@devillafranca

Miércoles 9 de septiembre de 2026

I.- Información General Relevante

Sheinbaum justifica resultados de PISA por una caída global

Eduardo Ortega
(20260909), El Financiero, Nacional,PP-32,Nota Informativa
La presidenta Claudia Sheinbaum justificó los resultados que México obtuvo en el Programa para la Evaluación Internacional de Estudiantes (PISA, por sus siglas en inglés) y argumentó que también otros países registraron caídas en el desempeño de sus estudiantes. La prueba PISA arrojó que 3 de cada 10 estudiantes mexicanos de 15 años de edad alcanzó el nivel mínimo de competencia básica en matemáticas. La mandataria, en su conferencia matutina, presumió que se registró un incremento en el conocimiento de ciencias gracias a la Nueva Escuela Mexicana. En el caso de la lectoescritura, destacó que hubo una disminución en todos los países y en México fue menor y, en el caso de matemáticas, está a "discusión".

Evalúa SEP a modo

Iris Velázquez
(20260909), Reforma, Primera,PP,Nota Informativa
Los resultados de PISA muestran un retroceso en competencias básicas, mientras la SEP utiliza los Ejercicios Integradores del Aprendizaje (EIA), donde los propios maestros evalúan a sus alumnos sin estándares comparables ni supervisión externa. Los expertos Eduardo Andere y Marco Fernández cuestionan que los EIA generen información sistematizada y comparable para detectar deficiencias y diseñar políticas educativas, mientras María Teresa Gutiérrez señaló que solo Campeche hizo públicos sus resultados entre las 32 entidades.

Los homicidios siguen a la baja

Ximena Mejía

(20260909), Excélsior, Primera-Nacional,PP-4,Nota Informativa

A dos años de gobierno, la presidenta Claudia Sheinbaum aseguró que se ha logrado la disminución de 53% en los homicidios dolosos, al pasar de un promedio diario de 86.9 en septiembre de 2024 a 40.8 en agosto de 2026. Enfatizó que estas cifras se han alcanzado por la implementación del eje de atención a las causas de la estrategia nacional de seguridad y la creación de más escuelas para mantener a los jóvenes lejos de las organizaciones criminales a través de la educación. En su intervención, la secretaria ejecutiva del Sistema Nacional de Seguridad Pública, Marcela Figueroa Franco, expuso que de enero a agosto de 2026, siete entidades concentran 49.3% del total de casos de homicidio doloso a nivel nacional.

Por el Verde peligra reforma contra la doble nacionalidad

Liliana Padilla y Silvia Arellano

(20260909), Milenio Diario, Política,PP-6-7,Nota Informativa

Por cuarta ocasión en el sexenio, el Partido Verde amaga poner en riesgo la mayoría calificada necesaria para aprobar en el Congreso las reformas constitucionales y, por tanto, frenar la iniciativa de la presidenta Claudia Sheinbaum para garantizar que los candidatos a cargos de elección popular tengan doble ciudadanía, misma que ya avanza en la Cámara de Diputados. Primero fue la propuesta contra el nepotismo y la reelección de legisladores, que mandaron hasta 2030; después, los planes A y B electorales, impulsados por Sheinbaum, que no tuvieron el respaldo del PVEM ni del PT, y ahora el líder de los senadores verdes, Manuel Velasco, sostuvo que por ahora solo hay consenso en imponer la restricción de la doble nacionalidad a los candidatos presidenciales.

La conexión entre Adán y Amílcar, el amigo de Andy

Julieta Cruz

(20260909), El Universal, Primera // Falla de origen,PP-4,Nota Informativa

Entre Jorge Amílcar Olán Aparicio, amigo de Andrés Manuel López Beltrán, y Adán Augusto López Hernández hay una relación de al menos 12 años. Documentos en poder de El Universal exhiben que en 2011 y 2023 el empresario, cercano al hijo del expresidente Andrés Manuel López Obrador, acreditó las facultades de arrendamiento de dos inmuebles a su nombre ante una notaría en Tabasco del hoy senador de Morena. Una de estas propiedades fue cedida al empresario de manera gratuita. De acuerdo con documentos entregados por el Órgano de Administración Judicial a este diario tras una solicitud de información, entre mayo de 2023 y mayo de 2026 el Consejo de la Judicatura Federal y luego el Órgano de Administración Judicial (OAJ) pagaron 18 millones 475 mil 894 pesos por conceptos de renta y mantenimiento del edificio sede de los Tribunales Colegiados en Materia de Trabajo del Décimo Circuito del Poder Judicial de la Federación.

Rumbo al 2027 / Sin Colosio y sin alianza PRI-PAN, Mariana ganaría NL para MC

Sin autor

(20260909), Reforma, Primera,PP-12,Encuesta

Si Luis Donaldo Colosio decide competir por la gubernatura de Sonora y si PRI y PAN no concretan su alianza en NL, Mariana Rodríguez sería la única candidata que aseguraría la victoria para Movimiento Ciudadano, revela una encuesta en vivienda realizada por Grupo Reforma. De acuerdo con la encuesta, si hoy fueran las elecciones para la Gubernatura de Nuevo León y con Mariana Rodríguez como candidata de MC, ésta obtendría el 36% de los votos, seguida por Adrián de la Garza (PRI), con 24%; Waldo Fernández (Morena), 24%; Carlos de la Fuente (PAN), 12%, y Ninguno/No sabe, 4%.

Prevé SHCP menor déficit y preservar sostenibilidad fiscal

Felipe Gazcón

(20260909), El Financiero, Economía,PP-4,Nota Informativa

El Paquete Económico 2027 proyecta que el déficit amplio, medido por los RFSP, se ubicará en 3.9% del PIB, frente al 4.1% estimado para 2026, como parte de la ruta de consolidación fiscal. El programa prevé un crecimiento económico de 2% y un gasto neto de 10.6 billones de pesos, con 80 de cada 100 pesos comprometidos en gastos obligatorios. Hacienda prevé mayores ingresos permanentes, estabilidad de la deuda y protección de los programas sociales y proyectos de inversión. La deuda del sector público aumentaría a 55% del PIB, equivalente a 21.7 billones de pesos al cierre de 2027. La economía se apoyaría en el consumo, la inversión, el empleo y la integración comercial de América del Norte.

Lutnick se reunirá este miércoles con Sheinbaum y Ebrard

Roberto Morales

(20260909), El Economista, Empresas y negocios,30,Nota Informativa

El secretario de Comercio de EU, Howard Lutnick, se reunirá este miércoles con la presidenta Claudia Sheinbaum, y el secretario de Economía, Marcelo Ebrard, en la Ciudad de México. Este encuentro se dará luego de que Lutnick y Ebrard tuvieron un diálogo el pasado miércoles en el marco de una reunión ministerial del Grupo de los 20 (C-20) en Carolina del Norte, EU. "Nos han confirmado que mañana estará en la Ciudad de México el Secretario Howard Lutnick, Secretario de Comercio de EU, para reunirse con la Presidenta Claudia Sheinbaum y este servidor respecto a la relación comercial entre ambos países", escribió Ebrard en la red social X.

III. Notas Relevantes del Sector Farma

Secretaría de Salud

Pronostican subir 11% presupuesto a salud, a 1.1 bdp

Christopher Calderón
(20260909), El Financiero, Empresas,15,Nota Informativa
El gobierno federal propuso destinar 1.1 billones de pesos al sector salud en 2027, un alza de 10.9% anual, para ampliar la infraestructura médica y garantizar el abasto de medicamentos. Edgar Amador Zamora, secretario de Hacienda y Crédito Público, afirmó que el objetivo es avanzar hacia una mayor integración de los servicios públicos de salud, mediante una estrategia que contempla la expansión de unidades médicas y una atención más cercana a la población. El Proyecto de Presupuesto de Egresos de la Federación detalla que el gobierno mantendrá el programa Salud Casa por Casa, al cual le pretende destinar 342 millones 180 mil 833 pesos para continuar con la atención a adultos mayores y personas con discapacidad que enfrentan dificultades para acudir a una unidad médica.

Mandan $1.4 billones a trenes y plan social

Martha Martínez / Claudia Salazar
(20260909), Reforma, Primera,7,Nota Informativa
Los programas sociales, los proyectos ferroviarios impulsados por la presidenta Claudia Sheinbaum y los subsidios al Tren Maya y al Corredor Interoceánico absorberán en 2027 cerca de 1.4 billones de pesos, un monto equivalente a la deuda prevista por el Gobierno federal para dicho ejercicio fiscal. De acuerdo con el Proyecto de Presupuesto de Egresos entregado ayer al Congreso, la Federación prevé un gasto neto total de 10.6 billones de pesos para 2027. En el ramo de la salud, el IMSS-Bienestar ejercerá 193 mil 987 mdp enfocados en ampliar la cobertura en zonas rurales y urbanas, continuar la modernización hospitalaria, contratar personal médico y garantizar el abasto de medicamentos gratuitos. Por su parte, el IMSS ordinario y el ISSSTE dispondrán en conjunto de 828 mil 506 mdp para reducir tiempos de espera y modernizar infraestructura y equipo.

Exigen al Poder Ejecutivo atender desabasto de materiales quirúrgicos

Sin Autor
(20260909), El Día, Nacional,3,Nota Informativa
La falta de insumos médicos y quirúrgicos en instituciones públicas de salud está poniendo en riesgo la vida de pacientes que ya cuentan con diagnósticos y procedimientos autorizados, denunciaron el diputado Éctor Jaime Ramírez Barba y la diputada Abril Ferreyro Rosado, del PAN. Ante esta situación, anunciaron la presentación de un punto de acuerdo de urgente u obvia resolución, para exigir al Poder Ejecutivo Federal atender de manera inmediata el desabasto de materiales quirúrgicos, medicamentos e insumos, así como garantizar el personal necesario para la operación de los servicios de salud.

Cofepris

Cofepris emite alerta por lote de Insulina contaminado: cómo identificarlo y qué hacer en caso de tener uno

Selene Joselyn Miranda Lara
(20260908), Infobae Online (México), México,,Nota Informativa
La Cofepris emitió un aviso de riesgo el 2 de septiembre de 2026 para retirar del mercado mexicano tres lotes de Lantus 100 U/mL, insulina glargina distribuida por Sanofi Pasteur, S.A. de C.V. La medida responde a la detección de partículas visibles dentro de los frascos ámpula, una anomalía que incumple las Buenas Prácticas de Fabricación de Medicamentos. El aviso identifica tres números de lote como los únicos comprendidos en la medida: 4F016A, 4F017A y 4F018A, todos con fecha de caducidad febrero de 2027. El producto corresponde a la presentación de frasco ámpula con 10 mililitros.

¡Alerta sanitaria! Cofepris retira lotes de insulina en México

Sarai Palma
(20260908), La Jornada Online, Nacional,,Nota Informativa
La Cofepris ordenó el retiro preventivo del mercado nacional de tres lotes de insulina Lantus 100 U/mL (insulina glargina), luego de detectar partículas visibles en el interior de los frascos ámpula de 10 mL. De acuerdo con el aviso de riesgo emitido el 2 de septiembre de 2026, los lotes identificados como afectados son 4F016A, 4F017A y 4F018A, todos con fecha de caducidad 02/2027. La medida es de aplicación nacional y contempla farmacias, distribuidores y unidades médicas del IMSS, ISSSTE e IMSS-Bienestar. Cofepris aclaró que el resto del abasto de insulina Lantus permanece disponible.

Clausuran Cofepris y Semar el Hospital Aqua por posible desvío de medicamentos

Redacción
(20260908), Diario 21 Online (Guerrero), Regionales,,Nota Informativa
La Cofepris y efectivos de la Secretaría de Marina, este lunes colocaron sellos de suspensión de actividades en el Hospital Aqua, en donde aseguraron medicamentos controlados y no controlados, equipo y aditamentos hospitalarios por un valor de más de 100 millones de pesos. Indicaron que realizaron una visita de verificación sanitaria a dicho establecimiento, el cual operaba como hospital, y que en la inspección "se identificaron diversas irregularidades relacionadas con el manejo, control y documentación de medicamentos, así como la existencia de medicamentos sin registro sanitario en México, de procedencia extranjera, medicamentos caducos, presuntamente contaminados, de uso exclusivo del sector salud y medicamentos a granel".

Birmex

Luce hasta el full de medicamentos la Megafarmacia del Bienestar

Josué Ramírez

(20260908), Quadratín Edomex Online, Salud,,Nota Informativa

A casi tres años de que fue puesta en marcha, la Megafarmacia del Bienestar en Huehuetoca luce hoy abastecida, con amplias áreas ocupadas por tarimas, cajas y medicamentos e insumos médicos que se encuentran listos para continuar con el proceso de distribución hacia centros de salud y hospitales. Desde su puesta en operación, Birmex quedó a cargo de coordinar la logística del Centro Federal de Distribución (CEFEDIS), desde donde se planteó atender las necesidades de medicamentos, material de curación y otros insumos de instituciones como el IMSS, ISSSTE e IMSS-Bienestar. El proyecto fue dimensionado desde su inauguración para almacenar hasta 286 millones de piezas, con más de 102 mil posiciones de almacenamiento. También cuenta con infraestructura para medicamentos controlados de alto valor y sistemas de red fría para productos que requieren conservación especial.

IMSS-Bienestar

Protestan médicos por falta de insumos y medicamentos en Hospital de Alta Especialidad

David Méndez

(20260908), Al Calor Político Online (Veracruz), Estado de Veracruz,,Nota Informativa

Familiares de pacientes del Hospital Infantil se sumaron a la protesta que realizan médicos residentes del Hospital de Alta Especialidad de Veracruz por la falta de insumos y medicamentos. Señalan que desde hace meses hace faltan fármacos para los pequeños pacientes y deben adquirirlos de forma particular. "Usa varios medicamentos, tiene varias enfermedades, usa 7 medicamentos de los cuales no hay ninguno", indicó Guadalupe Silva. La vocera de los niños del área de Oncología, Cora de Jesús Rodríguez, indicó que hay una cirugía parada por la falta de insumos, además de que no se realizan estudios porque siguen sin tomógrafo. Asimismo, afirmó que tras la visita del coordinador del IMSS-Bienestar en Veracruz, Roberto Ramos Alor, al hospital, hubo amenazas a los doctores para que no siguieran manifestándose.

Madres de niños con cáncer se unen a bloqueo de médicos en Veracruz por falta de insumos

Mara López

(20260908), La Silla Rota Veracruz Online, Local,,Nota Informativa

Por segundo día consecutivo, médicos del Hospital Regional de Alta Especialidad de la ciudad de Veracruz, se volvieron a manifestar a las afueras del centro médico para exigir insumos para sus turnos. Las madres de niños y niñas con cáncer de la Torre Pediátrica Infantil se unieron a la manifestación de médicos residentes del Hospital Regional de Alta Especialidad por la falta de insumos. Cora de Jesús, vocera de las madres de niños y niñas con cáncer, explicó que a los

pacientes de oncología les hacen falta medicamentos como antibióticos, estudios como contrastes para tomógrafos, otros insumos y cirugías.

Otras Organizaciones del Sector

Moneda en el Aire / Cuotas escolares: el problema que viene

Jeanette Leyva Reus
(20260909), El Financiero, Economía,6,Columna
(…) Son ya 75 años en un mercado que se ha convertido en uno de sus principales objetivos para los siguientes años, y es que Pfizer tiene claro que México es estratégico. En México, Juan Luis Morell, está al frente de la operación de Pfizer, y tiene claro que parte de la estrategia es incrementar entre 5 y 10 millones de dólares anuales la inversión en investigación clínica en el país, con la mira puesta en los próximos años. La señal es relevante, porque México no es visto únicamente como un mercado de más de 130 millones de habitantes, sino como un país con infraestructura médica, centros de investigación y talento que pueden participar en estudios globales y por ello, la meta ambiciosa: duplicar las ventas de la compañía en México hacia 2030 (…) Los planes son amplios, pero lo que está claro es que Pfizer ve espacio para crecer en México y forman parte de esa estrategia tanto las vacunas, investigación clínica como nuevos tratamientos, incluidos los relacionados con obesidad (…)

Aumenta preferencia por medicamentos genéricos entre pacientes de Tamaulipas

Jordan Espinosa
(20260908), Vox Populi Noticias Online (Tamaulipas), Tamaulipas,,Nota Informativa
Aumenta preferencia por medicamentos genéricos en Tamaulipas. Cada vez más pacientes en el estado de Tamaulipas optan por medicamentos genéricos y similares como una alternativa para continuar sus tratamientos a un menor costo. Sobre ello, Tofic Salum Fares, titular estatal de Arbitraje Médico, explicó que esta tendencia refleja una mayor aceptación entre los consumidores. Al mismo tiempo, algunas medicinas de patente enfrentan mayor presión ante el incremento de la demanda. No obstante, algunos pacientes con enfermedades crónico-degenerativas prefieren conservar una marca específica de medicamento, esto principalmente cuando su padecimiento se mantiene controlado con el tratamiento que utilizan habitualmente.

IV Columnas Políticas y Financieras

Templo Mayor

F. Bartolomé
(20260909), Reforma, Primera - Opinión,8,Columna
Los malos resultados de México en la prueba PISA de la OCDE no son -sólo- por causa de este gobierno. Administraciones anteriores a la 4T también fallaron: desde Vicente Fox y su Enciclomedia, hasta los atorones de Enrique Peña. Pero los ocho años de desmantelamiento del sistema educativo por parte de la 4T cuentan. Si se revisan los resultados de PISA antes de 2018, los datos muestran que la educación andaba mal evaluada pero con la llegada de los gobiernos morenistas se

desplomó. Por supuesto en estos años se atravesó la pandemia, pero fue un asunto mundial y otros países lograron reparar el atraso, México no. (…)

Trascendió

Sin autor

(20260909), Milenio Diario, Opinión,2B,Columna

Que aprovechando la visita a Nueva York para la Semana de Inversión en México, el secretario de Relaciones Exteriores, Roberto Velasco, se reunió con el presidente de BlackRock, Larry Fink, viejo conocido y aliado de la 4T desde el sexenio de Andrés Manuel López Obrador, con la finalidad de conversar sobre el potencial que tiene México ante las oportunidades que abre la inteligencia artificial para consolidarse (…)

Bajo Reserva

Sin Autor

(20260909), El Universal, Primera,2,Columna

Nos comentan que la mayoría calificada de Morena y aliados en el Senado pende de un "hilo verde", a unos días de que el Congreso inicie la discusión de la iniciativa que prohíbe la doble nacionalidad de candidatos a gobernadores y presidente de la República. Nos hacen ver que, con la asistencia de los 128 senadores, el número mágico para la mayoría calificada es 86. La 4T tiene 87 legisladores en la cámara alta, pero los votos del Partido Verde no están seguros, ya que por lo menos uno, Armando Melgar, votará en contra. La cuestión, nos detallan, es que el líder del Verde, Manuel Velasco, reconoció que hay varios senadores de su bancada renuentes a apoyar la iniciativa, ya que varios de ellos tienen doble nacionalidad (...)

Frentes Políticos

Sin autor

(20260909), Excélsior, Primera-Opinión,13,Columna

La presidenta Claudia Sheinbaum prepara un cambio que toca la vida cotidiana y también la economía formal, pues la Ley de Economía Digital buscará reducir el uso de efectivo y establecer tiempos específicos para avanzar en esa transición. El paquete económico 2027 incluirá, además, una estrategia de facilidades para micro y pequeñas empresas. Edgar Amador, titular de Hacienda, explicará los detalles ante el Congreso. Menos efectivo significa más trazabilidad, pero exige alternativas sencillas, seguras y accesibles (…)

Rayuela

Sin autor

(20260909), La Jornada, Opinión,CP,Editorial

Más que explicación o justificación, lo que deberían hacer las autoridades es analizar lo que ha pasado en la educación.

Rozones

Sin autor

(20260909), La Razón, Primera,2,Columna

Y fue la senadora sinaloense por el PRI, Paloma Sánchez, la que ayer se paró frente a quien hoy no se entiende con claridad si es morenista o no: Enrique Inzunza. Y le fue poniendo enfrente, una por una, más de media docena de voluminosas carpetas: una de homicidios, otra de personas desaparecidas, de ataques armados, de vehículos robados… Es sabido que quien fuera secretario de Gobierno de Rubén Rocha es el único de los llamados Diez de Sinaloa que no ha querido separarse del cargo ante las acusaciones de la Justicia de Estados Unidos. Incluso se mantiene ocupando un sitio en la primera fila del salón de plenos, desde el que ayer pidió a la legisladora que no le faltara al respeto. Paloma respondió que no lo hacía y que él necesitaba conocer la información del pueblo de Sinaloa, mientras formaba una torre de carpetas (…)

Estrictamente Personal / La nueva informante

Raymundo Riva Palacio

(20260909), El Financiero, Nacional,36,Columna

La senadora Julieta Ramírez se ha convertido en la segunda figura de Morena que firma un acuerdo con fiscales de Estados Unidos para colaborar con el Departamento de Justicia, lo que significa que a cambio de información sobre actividades criminales de otras figuras del movimiento que encabeza Andrés Manuel López Obrador, pueda encontrar leniencia cuando, en dado caso, la lleven a juicio por presuntas actividades delincuenciales (...) Si Sheinbaum respaldó a Silva, su estratega electoral de cabecera, la engañó. No le dijo que Ramírez no sería incondicional de ella, sino que respondía a los intereses del senador López Hernández, que es enemigo de la presidenta, resentido aún porque le ganó una candidatura que sentía suya en la contienda de las llamadas "corcholatas" (...) La presidenta tiene una bomba de tiempo en las manos. Es idéntica a la que tiene con el gobernador con licencia de Sinaloa, Rubén Rocha Moya, pero prefiere no hacer nada (...)

Historias de Reportero / Pisotón

Carlos Loret de Mola

(20260909), El Universal, Primera,7,Columna

Qué raro que haya salido así. No podía saberse. Derogaron la reforma educativa que muchos de ellos mismos habían aprobado. Le entregaron el control de la educación a la CNTE (…) Y luego todo colapsó. (…) Cuando llegó la prueba PISA, que mide las capacidades de los estudiantes mexicanos, el resultado fue catastrófico: derrumbe en matemáticas, derrumbe en lectura y derrumbe (tantito menor) en ciencias. Estamos peor en todo. Los ocho años de la 4T en el poder han sido una catástrofe para la educación en México. La respuesta de la presidenta Sheinbaum tratando de minimizar la crisis que exhiben estos resultados es quizá la prueba más acabada de que nos vendieron una científica metida en política de la que ya no queda nada de científica, sólo de política. Es lo que tenemos. (…)

Jaque Mate / Educar sin calidad

Sergio Sarmiento

(20260909), Reforma, Primera - Opinión,8,Columna

A la presidenta Sheinbaum no le gustaron los resultados de la prueba PISA 2025. "Nosotros siempre hemos dicho que las pruebas, la misma prueba para todos los países, siempre tiene sus limitaciones por las características de cada país...". No explicó cómo las matemáticas o las ciencias pueden ser distintas en México y en otros países. La molestia de la Presidenta se debe a que los resultados de los estudiantes mexicanos muestran caídas en matemáticas y comprensión de lectura, aunque un alza pequeña en ciencias. Muchos otros países registraron también descensos. (…) Ni en el informe ni en otros foros, sin embargo, ha hablado de la calidad de la educación. Afirma que "la mejor escuela es la escuela pública", pero no ha ofrecido algún estudio que lo demuestre. De hecho, la 4T suspendió muchas de las evaluaciones que se hacían antes y que permitirían hacer mejores diagnósticos sobre la educación (…)

Serpientes y Escaleras / ¿Y dónde está el almirante?

Salvador García Soto

(20260909), El Universal, ,Online,Columna

El paradero y la ubicación actual del almirante Rafael Ojeda Durán, exsecretario de Marina en el sexenio pasado, es todo un misterio. Ni la Fiscalía General de la República, que lo buscó para que se presentara a declarar en el juicio de los hermanos Farías Laguna a petición de la defensa de éstos, ni la Secretaría de Marina han podido ubicar —o al menos eso dicen oficialmente— en dónde está Ojeda Durán, a quien convenientemente parece habérselo tragado la tierra (…) ¿A quién le conviene el silencio y la misteriosa desaparición de Rafel Ojeda Durán? ¿Por qué el principal denunciante de la red huachicolera está oculto, escondido o fugado y no se presenta voluntariamente a declarar si en realidad dijo la verdad y él no tuvo nada qué ver con la corrupción de la Marina y de otras instancias federales que facilitaban el tráfico ilegal de los combustibles y su distribución y venta ilegal en México? Y la pregunta más grave e incómoda que no responde tampoco la fiscal Godoy: ¿a quién o a quiénes se quiere proteger ocultando al exsecretario y pretendiendo reducir la operación poderosa mafia huachicolera del sexenio obradorista a los dos sobrinos de Ojeda Durán? (...)

365 Días / Desastre educativo... en España

Ciro Gómez Leyva

(20260909), Excélsior, Primera-Nacional,4,Columna

"En materia de orgullosa ignorancia, España vive su edad de oro". La frase sintetiza bien la opinión en los principales diarios españoles tras conocerse ayer los resultados de la prueba trianual PISA 2025. "España ha tocado definitivamente fondo en educación", apuntó, por ejemplo, El Mundo. (…) Y eso que España quedó situada apenas ocho puntos por debajo de la media de 91 países en Matemáticas, 10 en Ciencias y 12 en Lectura. En México, los números son bastante peores: 53 puntos por debajo en Lectura, 68 en Ciencias y 75 en Matemáticas, donde 70% de los estudiantes

mexicanos reprobó. En el ranking global de PISA, España ocupa la posición 32; México, la 63. La presidenta Sheinbaum destacó, sin embargo, que México mejoró algo en Ciencias y no cayó más que otras naciones en Lectura (…)

Astillero

Julio Hernández López

(20260909), La Jornada, Política,CP-8,Columna

México está emplazado a seguir cumpliendo con exigencias de Estados Unidos en el terreno comercial y arancelario, para lo cual hoy se realiza una presionada reunión en Palacio Nacional entre la presidenta Sheinbaum y el secretario de Comercio, Howard Lutnick. Lo comercial y arancelario es un instrumento de chantaje para reforzar otros tópicos: el combate a la parte no estadunidense (es decir, sólo la mexicana) del tráfico de drogas (cada vez más alineado el aparato militar y policiaco mexicano a las decisiones de la Casa Blanca y el Pentágono, con los drones y los mecanismos antidrones como avioncitos de Troya, no tripulados); y la inserción de México como pieza de obligatoria participación en los esquemas de seguridad nacional continental que Washington diseña para su propia protección y conveniencia (…) Los nuevos filtros regulatorios, acordes con el interés de Estados Unidos, se centrarían en los rubros de energía, telecomunicaciones, transporte, sanidad, minería, almacenamiento de datos y sistemas digitales; en inteligencia artificial (IA), semiconductores, robótica, ciberseguridad, tecnología cuántica y nuclear, nanotecnología y biotecnología y en terrenos colindantes con instalaciones gubernamentales o militares sensibles (…)

Capitanes

Sin autor

(20260909), Reforma, Negocios,3,Columna

La reconfiguración de las cadenas globales de suministro por las fricciones comerciales entre Estados Unidos y China posicionó a México como el mayor ganador en el mercado estadounidense. Un estudio elaborado por la Comisión de Comercio Internacional de Estados Unidos (USITC), que preside Brett W. Doyle, proyecta que la eventual revocación del estatus de relaciones comerciales normales permanentes con China provocaría una redistribución de compras por más de 205 mil millones de dólares. Bajo ese escenario, México captaría alrededor de 18 mil 300 millones de dólares en nuevas exportaciones a ese mercado, lo que supera en valores absolutos a competidores como Taiwán y Vietnam. Sin embargo, el informe del organismo estadounidense advierte que dichas naciones registran tasas de crecimiento relativo mucho más aceleradas que la de México en la captura de mercado manufacturero y de componentes tecnológicos (…)

De Jefes

Sin autor

(20260909), El Financiero, Empresas,16,Columna

México pierde más de 20.4 millones de toneladas de alimentos al año, equivalentes a 34 por ciento de la producción, con un impacto superior a los 400 mil millones de pesos y una parte de esa merma comienza con variaciones de temperatura que dañan los productos. En este contexto, la FoodTech chilena UNK, fundada en 2017, llega a México con una plataforma que permite vigilar en tiempo real la temperatura y la humedad de los productos, seguir su recorrido y supervisar procesos críticos a lo

largo de la cadena. UNK llega respaldada por más de 2 mil 500 puntos de gestión de temperatura activos y alrededor de 50 clientes en Chile, entre ellos Sodexo, Aramark, DHL y Domino's Pizza, además de tener presencia en cerca del 70 por ciento de las operaciones mineras de Chile (...)

Cuenta Corriente / México Investment Week 2026
Alicia Salgado
(20260909), Excélsior, Dinero,5,Columna
El contexto en el que se efectúa el Mexico Investment Week resulta coyunturalmente relevante, pues, más allá de la grilla, el dato duro habla: sólo en el último año y medio, el monto invertido por los integrantes de la Asociación Mexicana de Capital Privado (Amexcap), que encabeza José María Zertuche, sumó más de 5,376 millones de dólares el año pasado y cerca de 6,027 mdd de capital emprendedor en la primera mitad de éste, incremento que refleja la participación de los fondos de inversión y familia en la compra de 24% de Banamex. México, ciertamente, ha retrocedido en los Índices de Libertad y Prosperidad que levanta The Atlantic Council o en el World Justice Project Rule of Law Index, lo que pudiera alertar sobre el incremento del riesgo para invertir y financiar proyectos en el país (…) México es una economía abierta y no ha cedido el primer lugar exportador a la economía de Estados Unidos, aunque ahora toca el cambio de mantenerlo, pero incoprorando mayor valor agregado a las cadenas de exportación, reto que requiere algo más que el Plan México: un marco legal y regulatorio estable, confiable, que permita la inversión de largo plazo (…)

La 5a Transformación / Herdez y la tramposa narrativa de David vs. Goliat
Dario Celis Estrada
(20260909), El Heraldo de México, Mercados,18,Columna
Mucho se ha hablado del asunto Grupo Herdez contra Irene León Escamilla. Durante meses se intentó construir alrededor del caso una historia conveniente: la de David contra Goliat: la de una mujer enfrentándose a una gran empresa, la de Héctor Hernández Pons. La de la perspectiva de género como explicación universal y, después, la de una supuesta prescripción que pretendía sepultar cualquier discusión sobre el fondo. Pero hoy esa narrativa enfrenta un problema mucho más serio: las resoluciones de autoridades federales y las constancias del expediente (…) Se sabe que Irene León Escamilla tiene una hermana llamada Aurora; sin embargo, resulta, por lo menos llamativo, que diversas cuentas relacionadas con esa defensa pública parezcan operar bajo dinámicas propias de agencias o estrategias de comunicación digital (…)

Activo Empresarial / Seguir bajando el déficit a 3.9% del PIB, mensaje a calificadoras
José Yuste
(20260909), Excélsior, Dinero,1-2,Columna
La presidenta Claudia Sheinbaum y su secretario de Hacienda, Edgar Amador, lo sabían: tenían que seguir bajando el déficit fiscal para enviar un buen mensaje a las agencias calificadoras. El gobierno plantea en el tercer año de la Presidenta la reducción, de 4.1% a 3.9% del PIB, del déficit fiscal en su medición más amplia (los Requerimientos Financieros del Sector Público) (…) El déficit fiscal heredado por López Obrador ha sido una pesadilla. Fue de 5.8% del PIB, el más elevado en 30 años, bajo el argumento de terminar las obras sexenales (Dos Bocas, AIFA, Tren Maya). Ese déficit era peligroso. La administración actual lo ha bajado en más de 1.5 puntos porcentuales del PIB, que, en palabras de Edgar Amador, es el ajuste fiscal más profundo de las últimas décadas (…) ¿Las

agencias calificadoras y algunos en el mercado quisieran ver un ajuste mayor? Desde luego, pero también hay que crecer. (…)

Moneda en el Aire / Cuotas escolares: el problema que viene
Jeanette Leyva Reus
(20260909), El Financiero, Economía,6,Columna
Si bien es cierto que los bancos de manera constante están enviando alertas a sus clientes de que no hagan caso a llamadas, que no den sus datos o entren a páginas sospechosas, llamó la atención que de repente un par de instituciones lanzaran comunicados alertando a sus clientes a no entrar en links o mensajes de texto supuestamente enviados por la institución, para evitar ser víctimas de fraude. La razón es que efectivamente se dio un incremento de quejas y denuncias por clientes de la banca que han sido víctimas de fraude en estos días, por lo que si recibe un mensaje acompañado de enlaces y aplicaciones falsas, no ingrese, ya que se trata de un fraude a la vista (...)

Coordenadas / El Paquete Económico 2027: una apuesta a la credibilidad
Enrique Quintana
(20260909), El Financiero, Opinión,2,Columna
Ayer, la Secretaría de Hacienda entregó al Congreso el Paquete Económico 2027. Quizás su rasgo más notorio es que resulta lo bastante realista para que el mercado y los inversionistas lo consideren creíble. Revisemos las cifras propuestas en cuatro terrenos: déficit, crecimiento, inversión pública y recaudación. Empecemos por el déficit. Los Precriterios de abril planteaban reducir los Requerimientos Financieros del Sector Público (RFSP) de 4-1 por ciento del PIB en 2026 a 3.5 por ciento en 2027. La cifra que finalmente propone Hacienda es 3.9 por ciento, entre la de abril y la que anticipaban analistas como Citi, con 3.7. El déficit presupuestario pasaría de 3.6 a 3.4 por ciento del PIB y el superávit primario sería de 0.6 por ciento, frente al 1.1 previsto en abril (...) La consolidación fiscal, entonces, se vuelve más gradual, pero continúa. La trayectoria de mediano plazo lleva los RFSP a 3.1 por ciento del PIB en 2032, y la deuda amplia (SHRFSP) sube de 54.0 por ciento del PIB este año a 55.0 en 2027 y a 56.5 en 2031, nivel en el que se estabiliza (...)

Historias de NegoCEOs / Nahle y otros políticos, en el radar financiero de EU
Mario Maldonado
(20260909), El Universal, Primera,10,Columna
A los problemas políticos, patrimoniales y de seguridad que arrastra Rocío Nahle se suma ahora un frente mucho más delicado: el financiero. Instituciones bancarias de capital estadounidense comenzaron a cerrar o solicitar el retiro de cuentas vinculadas con la gobernadora de Veracruz y su entorno familiar, de acuerdo con fuentes que conocen los procesos de revisión. El caso no se limita a cuentas abiertas en Estados Unidos. Según las mismas fuentes, una institución financiera de capital estadounidense con operaciones en México pidió, recientemente a Nahle y algunos de sus cercanos terminar su relación bancaria y retirar sus recursos (...)

Gente Detrás del Dinero / Aeroméxico-Delta la libran, ¿libran Viva-Allegiant-Volaris?
Mauricio Flores
(20260909), La Razón, Negocios,21,Columna
Hace tres semanas se hizo oficial el triunfo que obtuvo Aeroméxico, al mando de Andrés Conesa, y Delta Airlines, que conduce Ed Bastian, ante la Corte de Apelaciones de los Estados Unidos para el Undécimo Circuito, con el cual conservan su inmunidad antimonopolio para mantener la joint venture que hace un año el Departamento de Transporte de Estados Unidos ordenó deshacer como parte de las medidas de represalia contra México por la violación del Acuerdo Bilateral que realizó el gobierno de Andrés Manuel López. El fallo judicial es más que positivo para mantener una estructura de industria para cielos abiertos en ambos países, pero ¿podrá hacer lo mismo VivaAerobus y Allegiant? (…)

Al Mando / Por los más vulnerables
Jaime Nuñez
(20260909), El Heraldo de México, Mercados,24,Columna
Hace un par de meses platiqué en este espacio sobre algunas de las acciones emprendidas por Scotiabank al mando de Pablo Elek Hansberg, en favor de poblaciones vulnerables. Una de las organizaciones que entonces mencionamos fue INROADS México, que dirige Francisca Labbé y que este año tiene un motivo adicional para volver a este espacio: cumple 30 años trabajando para acercar oportunidades profesionales a jóvenes universitarios de bajos recursos. En México terminar una carrera universitaria no necesariamente garantiza conseguir el primer empleo (…) INROADS busca reducir esa brecha mediante la capacitación, las mentorías y la vinculación directa con grandes empresas. Los números ayudan a dimensionar el modelo. Desde su fundación, la organización ha acompañado a cerca de 52 mil jóvenes y trabajado con más de 372 empresas, entre ellas la propia Scotiabank, Santander, HSBC, Google, Oracle, Cisco y EY. El éxito del programa es notorio (…)

Momento Corporativo / Cobre, nueva etapa estructural de demanda mundial
Roberto Aguilar
(20260909), El Heraldo de México, Mercados,19,Columna
(...) La posibilidad de que EU imponga aranceles al cobre refinado; menores existencias principalmente en China; potenciales interrupciones en el suministro por condiciones climáticas en Chile—el principal productor mundial de cobre—y mayores precios del ácido sulfúrico por el conflicto en Medio Oriente. Y este escena rio podría llevar al cobre hasta 15 mil dólares por tonelada. Y es que datos históricos detallan que entre 1900 y 2022, el consumo mundial de cobre refinado —con un nivel de pureza de 99.9%— se duplicaba aproximadamente cada 25 años, pero ahora reportes de S&P Global y del Servicio Geológico de EU calculan que entre 2023 y 2050 la demanda anual de cobre sería mayor que todo el cobre consumido justo entre 1900 y 2022 para superar 53 millones de toneladas. Sin embargo, la capacidad actual de producción de cobre apenas aumentaría 20% en la próxima década (...)

Ricos y Poderosos / Crecimiento, meta más prudente; ajuste, gradual
Marco A. Mares
(20260909), El Economista, Empresas y negocios,PP-28,Columna
El gobierno mexicano plantea para el próximo año, una meta de crecimiento más moderada, un ajuste fiscal gradual, más ingresos fiscales y mayores obstáculos a "factureras", más inversión pública y privada. Además, continuará apoyando financieramente a Pemex y aumentará por encima de la inflación las transferencias de programas sociales. El Paquete Económico para el año 2027 incluye un recorte a su proyección de crecimiento para el cierre del año 2026 (a entre 1 y 2%) y una tasa más moderada para el 2027, de 2%. En paralelo, mantiene el gradualismo en la reducción del déficit fiscal y proyecta ingresos tributarios que alcanzarán un máximo histórico (…) La Iniciativa de Ley de Ingresos plantea un techo de 1.7 billones de pesos de deuda interna neta para el gobierno federal. También prevé hasta 13.5 mil millones de dólares de deuda externa neta. En contra de lo que había anticipado el gobierno de que el próximo año ya no aportaría capital a Petróleos Mexicanos, se mantendrá el apoyo. Se estima un monto de 81.1 mil millones de pesos para el pago de la deuda de la petrolera (…)

Salud y Negocios / Rentables pero con baja ocupación: la paradoja de los hospitales privados
Maribel Ramírez Coronel
(20260909), El Economista, Empresas y negocios,PP-30,Columna
El Ranking IntelLat de Mejores Hospitales y Clínicas de América Latina 2026 -que incluyó a 10 hospitales de México- deja una imagen incómoda por doble razón: por un lado, que tengan baja ocupación -abajo del promedio regional- es una lástima dado que es infraestructura desaprovechada en un país donde hay carencia de atención médica. Por otro lado, que despachen al paciente en menos días habla de su eficiencia, pero que aun con esos dos elementos los hospitales privados mexicanos sean más rentables que el promedio del sector en la región, refleja en términos de negocio que el éxito hospitalario no necesariamente se puede medir por el porcentaje de camas llenas. (…)

Sobremesa / Las mentiras de un ilegal presidente
Lourdes Mendoza
(20260909), El Financiero, Nacional,39,Columna
Sin representación legal, sin legitimidad y sin representación moral de los verdaderos socios cooperativistas, trabajadores e integrantes del Grupo Cruz Azul, a nombre de quienes pretende hablar, Víctor Manuel Velázquez Rangel se cuela en la mañanera aparentando ser un gran empresario e inversionista, anunciando con bombo y platillo la consolidación de un proyecto en la planta de Cruz Azul, Hidalgo, por 6 mil 500 mdp y la generación de más de 14 mil 200 empleos directos e indirectos; lo que no aclara es que dicha inversión y los citados empleos no son nuevos. (...)

Caja Fuerte / Para 2027, un déficit público de 3,722 millones de pesos diarios

Luis Miguel González

(20260909), El Economista, Opinión,2-47,Columna

¿Qué calificación le ponemos al Paquete Económico 2027? Al Secretario de Hacienda le tocó la difícil tarea de armar un presupuesto que tiene que cumplir tres misiones: reducir significativamente el déficit fiscal, detonar el crecimiento económico y ayudar a que Morena tenga buenos resultados en las elecciones intermedias. Tres misiones complicadas equivalen a una Misión Imposible. Se trata de conciliar la disciplina fiscal con la rentabilidad política... de pilón, romper el círculo vicioso del bajo crecimiento. La reducción del déficit de las finanzas públicas es un compromiso que será evaluado con severidad por las agencias calificadoras, como Fitch, Moody's y S&P. (…)

Drake Maye
Sam Darnold

¡VAYA ARRANQUE!

Inicia la temporada 2026 de la NFL con la repetición del último Super Bowl, los Pats de Drake Maye buscan abollarle la corona a los Seahawks de Sam Darnold y compañía.

Aprovechan ERRORES

Sin su mejor futbol, con poca creatividad, pero capitalizando las fallas del rival, el Real Madrid inició el camino en la Champions con un triunfo de 2-1 sobre el Inter. **CANCHA**

¡EN LA ÉLITE!

France Football incluyó a 2 mexicanos en sus listas de 30 candidatos al Balón de Oro, tanto femenil como varonil: Scarlett Camberos, delantera del América, y Julián Quiñones, atacante del Al Qadisiyah. **CANCHA**

Scarlett Camberos
Julián Quiñones

MIÉRCOLES 9 / SEP. / 2026 CIUDAD DE MÉX 50 PÁGINAS, AÑO XXXIII NÚMERO 11,933 $ 30.00

REFORMA
CORAZÓN DE MÉXICO

Sin auditoría, maestros aplican pruebas y ellos mismos califican

Evalúa SEP a modo

Dicen especialistas que este modelo no permite medir aprendizajes

IRIS VELÁZQUEZ

Las autoridades mexicanas han optado por una evaluación educativa a modo.

Mientras los resultados de la prueba PISA arrojan un retroceso en competencias básicas de matemáticas y comprensión de lectura, entre otros, la SEP ha optado por un modelo de evaluación basado en la supervisión de los maestros sin comparaciones entre sistemas educativos locales o internacionales.

El docente es el único evaluador y calificador del proceso de sus propios alumnos, sin supervisión o auditorías externas de verificación.

Desde 2024, y bajo los lineamientos de la Nueva Escuela Mexicana (NEM), la SEP aplica los Ejercicios Integradores del Aprendizaje (EIA), que son pruebas diagnósticas con tareas o preguntas abiertas donde los mismos maestros evalúan a sus alumnos e ingresan resultados a un sistema central.

"El punto cuestionable de los EIA es que la SEP trata de estandarizar tanto su diseño como su integración. Sus formatos son muy detallados y, a veces, complicados para los maestros, en un ejercicio que corresponde a la escuela. La SEP trata de convertir los EIA en indicadores de evaluación diagnóstica pero eso no es posible", consideró el experto educativo Eduardo Andere.

"PISA es totalmente diferente, es una evaluación criterial (lo que deben saber los estudiantes al término de un grado escolar, o al cumplir cierta edad) y normativa, porque permite comparar los resultados de unos alumnos con otros, unas escuelas con otras, unos países con otros", añadió.

Los resultados de PISA, dijo, pueden ayudar a las autoridades educativas y escolares a mejorar los procesos de enseñanza y aprendizaje.

"El riesgo de los EIA al ser ordenados desde el centro del poder de decisión, es que los reactivos pueden ser diseñados con un propósito ideológico en lugar de científico", alertó Andere.

Marco Fernández, investigador de la Escuela de Gobierno del Tecnológico de Monterrey y de México Evalúa consideró que los EIA "no generan información sistematizada o comparable para brindarle a la autoridad insumos que le sirvan para establecer políticas diferenciadas de acuerdo al tipo de escuela o al tipo de condición sociodemográfica. Eso me parece lamentable".

Explicó que al tratarse de pruebas con respuestas abiertas y criterios de evaluación dispersos entre planteles, resulta complicado rastrear si las deficiencias obedecen a fallas pedagógicas en el aula o a brechas estructurales del entorno, lo que deja a las autoridades a ciegas para implementar planes de recuperación de aprendizajes.

María Teresa Gutiérrez, directora de Monitoreo de Indicadores Educativos en Mexicanos Primero, detalló que de las 32 entidades participantes en el ciclo escolar anterior, únicamente Campeche hizo públicos los resultados de sus evaluaciones.

HAY DE EVALUACIÓN... A 'EVALUACIÓN'

PRUEBA PISA

- **La aplica y evalúa** un organismo internacional externo.
- **Es prueba estandarizada** de competencias y habilidades.
- Se aplica a muestra de estudiantes de **15 años.**
- Mide aprendizaje en **Matemáticas, Lectura y Ciencias.**
- Realiza diagnóstico global y **ranking mundial.**

EJERCICIOS INTEGRADORES (4T)

- Maestro evalúa a alumnos **sin puntuaciones estandarizadas.**
- **Carece de supervisión externa** o auditoría de resultados.
- **Se aplica a todos los alumnos** de preescolar, primaria y secundaria.
- **Respuestas son abiertas,** no comparables.
- **La SEP** concentra resultados.

LIMITADOS

"PISA es una prueba con alcances muy limitados, nosotros tenemos evaluaciones integrales para conocer la evolución de cada niño, esas sí te ayudan a mejorar el desempeño de cada alumno".

Mario Delgado, *titular de la SEP*

Delgado ayer de gira en Chiapas.

RUMBO AL 2027

SIN COLOSIO Y SIN ALIANZA PRI-PAN, MARIANA GANARÍA NL PARA MC

Si Luis Donaldo Colosio decide competir por la Gubernatura de Sonora y si PRI y PAN no concretan su alianza en NL, Mariana Rodríguez sería la única candidata que aseguraría la victoria para Movimiento Ciudadano, revela una encuesta en vivienda realizada por Grupo REFORMA.

Si hoy fueran las elecciones para la Gubernatura de Nuevo León, ¿por quién votaría usted?

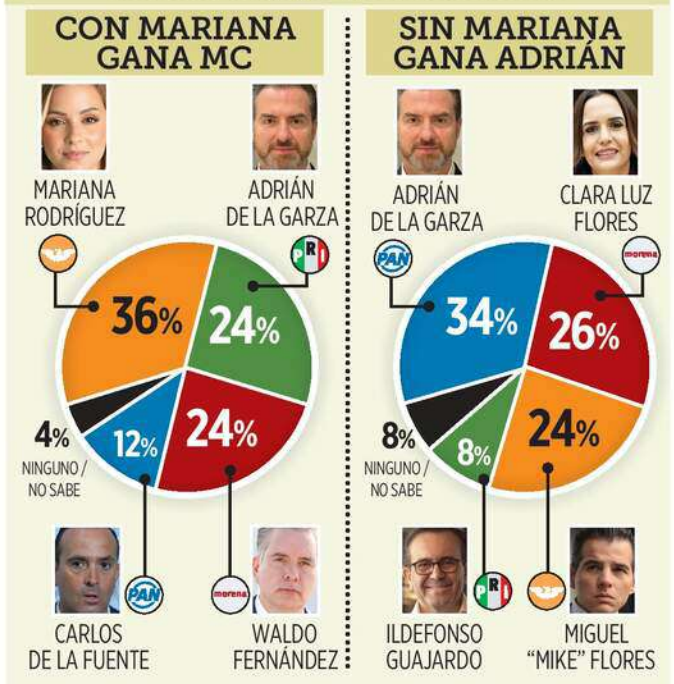

¿Qué opinión tiene de...?	POSITIVA	NO LA/ LO CONOCE
MARIANA RODRÍGUEZ	56%	10%
ADRIÁN DE LA GARZA	50%	5%
IVONNE ÁLVAREZ	37%	28%
CLARA LUZ FLORES	35%	24%
WALDO FERNÁNDEZ	32%	44%
FELIPE DE JESÚS CANTÚ	32%	36%
TATIANA CLOUTHIER	31%	46%
ANDRÉS MIJES	30%	40%
MIGUEL "MIKE" FLORES	29%	46%
CARLOS DE LA FUENTE	23%	59%
JUDITH DÍAZ	23%	56%
HÉCTOR GARCÍA	22%	61%

Si hoy fueran las elecciones para la Gubernatura de Nuevo León, ¿por cuál partido votaría usted?

30%	26%	15%	13%	3%	2%	1%	SIN RESPUESTA 10%

Nota: La opinión positiva engloba las respuestas "Muy buena / Algo buena". Encuesta en vivienda realizada del 26 de agosto al 5 de septiembre a 1,000 adultos con credencial de elector en Nuevo León. Margen de error +/- 3.1%.

Diez escenarios NACIONAL 12

ENCUENTRAN EN CATEO DOCUMENTOS DE OJEDA

ABEL BARAJAS

La FGR entró y cateó una bodega del Vicealmirante Manuel Roberto Farías Laguna, procesado por huachicol fiscal, para recuperar documentos que lo inculparían pero encontró oficios firmados por su tío, el ex Secretario de Marina, Rafael Ojeda.

A decir de la defensa de Farías, el Almirante Ojeda está obligado a comparecer, pero la FGR ha dicho que no lo localiza.

"Los documentos que la Fiscalía pretende atribuir a los hermanos Farías Laguna no están firmados por Manuel Roberto ni por Fernando, sino por el ex Secretario de Marina", dijo la defensa.

La FGR informó el lunes pasado de una bodega allanada al mando de la Armada, en la que aseguró armas, documentos de seguridad nacional clasificados como "reservados y confidenciales", así como expedientes de altos mandos de la Marina.

Pero el despacho de Epigmenio Mendieta, abogado de Farías, dijo en un comunicado que insistirán en pedir que Ojeda declare como testigo dadas las distintas evidencias sobre su involucramiento.

"Rafael Ojeda deberá comparecer, luego de que la defensa solicitara su declaración como testigo. La defensa busca conocer qué sabía sobre las presuntas irregularidades, cuándo tuvo conocimiento de ellas, qué información recibió de Fernando Farías y qué acciones emprendió; particularmente, si es verdad o no que recibió al Contralmirante Rubén Guerrero", (asesinado el 8 de noviembre de 2024 en Manzanillo), expuso la defensa.

Van contra deducciones para elevar recaudación

CHARLENE DOMÍNGUEZ

A través de mayores candados a las deducciones empresariales y otras medidas de fiscalización, el Gobierno federal proyecta que los ingresos tributarios alcancen 6.26 billones de pesos en 2027, lo que representaría un máximo histórico de 15.9 por ciento del Producto Interno Bruto (PIB).

Este monto significaría un crecimiento real de 5.9 por ciento respecto al estimado para 2026, con un aumento de 7.2 por ciento en el Impuesto sobre la Renta (ISR).

"En los últimos años, el ISR ha sido un pilar fundamental en la recaudación del Gobierno federal; no obstante, existe evidencia que muestra una baja efectividad en comparación con otros países", indicó Hacienda (SHCP) al presentar el Paquete Económico 2027.

Ante ello, planteó la necesidad de revisar la configuración de las deducciones con la finalidad de fortalecer la capacidad financiera del Estado.

"Se propone aplicar un mecanismo de control a la aplicación de deducciones a las empresas equivalente al 96.67 por ciento de los ingresos acumulables para empresas con utilidad cuyas deducciones superen o sean iguales a dicho mecanismo. Para empresas con deducciones menores a este mecanismo, las deducciones autorizadas aplicables se establecerán al 99 por ciento", indicó la dependencia en el documento.

El Gobierno también propone que las empresas sólo puedan disminuir pérdidas fiscales hasta por 50 por ciento de su utilidad fiscal. A cambio, ampliaría de 10 a 20 años el plazo para aplicar pérdidas de ejercicios anteriores.

"El uso de deducciones autorizadas y pérdidas fiscales actualmente permite que sólo una de cada 10 empresas pague un impuesto equivalente al que paga una persona física del Régimen Simplificado de Confianza (Resico), es decir, 9 de cada 10 empresas no pagan impuestos o sus tasas efectivas son muy reducidas", consideró Hacienda.

Un ajuste más pegará a la deducción de intereses, pues el límite pasaría de 30 a 20 por ciento de la utilidad fiscal ajustada.

Otro frente es el Régimen Opcional para Grupos de Sociedades (ROGS), un esquema fiscal creado en 2013 que permite a las empresas diferir el pago del ISR hasta por tres años, optimizando el flujo de efectivo corporativo, y que Hacienda perfila desaparecer al considerar que es un beneficio para las empresas a costa de ingresos públicos.

NEGOCIOS 6

MUCHOS GANONES

Proyecto de presupuesto 2027 (Cifras en millones de pesos)

	2026	2027	
Marina	65,926.8	81,223.3	▲ 23.2%
Agricultura	75,836.5	88,758.8	▲ 17%
Ciencia	37,360.8	42,217.7	▲ 13%
SEP	523,858.2	576,631.9	▲ 10.07%
SRE	9,294.2	10,176.5	▲ 9.4%
Comunicaciones	153,539.3	167,074.8	▲ 8.8%
Semarnat	45,564.0	49,508.3	▲ 8.6%
Sedena	170,753.1	185,706.1	▲ 8.7%
Salud	66,825.7	72,305.5	▲ 8.2%
Gobernación	9,959.7	10,766.4	▲ 8%
Seguridad	60,110.9	64,486.9	▲ 7.3%
Sedatu	36,290.1	37,873.6	▲ 4.3%
Bienestar	674,510.0	697,106.3	▲ 3.3%
Turismo	1,793.5	1,851.4	▲ 3.2%
SHCP	26,792.1	27,096.6	▲ 1.13%
Presidencia	800.4	800.4	=
Energía	267,439.1	85,634.2	▼ -68%

PROPONEN IEPS ¡AL HUACHICOL!

MARIO LÓPEZ

A partir del próximo año, las ventas de gasolina y diesel cuyo origen no esté debidamente acreditado deberán pagar una cuota del Impuesto Especial sobre Productos y Servicios (IEPS) que no será acreditable, un medida con la que se busca combatir el huachicol fiscal.

De acuerdo con la propuesta de Ley de Ingresos enviada ayer al Congreso, no se trata de una medida recaudatoria tradicional, sino de un mecanismo de fiscalización para verificar la concordancia entre lo que las estaciones de servicio compran formalmente y lo que comercializan.

"Su finalidad consiste en establecer un mecanismo adicional de control respecto de aquellas diferencias que no encuentren soporte documental suficiente y que, por ende, puedan representar un indicio de comercialización de combustibles respecto de los cuales no exista certeza sobre su origen, adquisición o correcta incorporación a la cadena formal de distribución", expone la propuesta.

En caso de aprobarse, la medida entraría en vigor el 1 de julio de 2027, con el fin de contar con un periodo razonable para implementar los ajustes técnicos, operativos y administrativos.

610972000016

MILENIO

DIARIO® NACIONAL
Periodismo con carácter

MIÉRCOLES 9 DE SEPTIEMBRE DE 2026
$20.00 -AÑO 27 -NÚMERO 9426
www.milenio.com

Óscar Balderas
"La propaganda me había convencido de que los capos eran eternos" - P. 2

Martin Wolf
"Warsh puede ser el banquero central que se necesita" - P. 26 Y 27

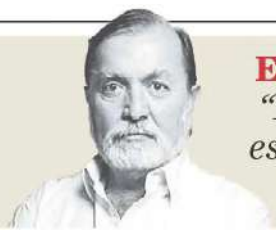

Epigmenio Ibarra
"El secreto de la 4T es el mismo que el de Fidel Castro" - P. 3

Congreso. Velasco revela que varios legisladores de su partido tienen ese estatus, lo que complica tener votos suficientes para mayoría calificada; por lo pronto, la iniciativa de Sheinbaum avanza en San Lázaro

Por el Verde peligra reforma contra la doble nacionalidad

LILIANA PADILLA Y SILVIA ARELLANO

Por cuarta ocasión en el actual sexenio, el Partido Verde amaga con poner en riesgo la mayoría calificada necesaria para aprobar en el Congreso las reformas constitucionales y, por tanto, frenar la iniciativa de la presidenta Claudia Sheinbaum para garantizar que los candidatos a cargos de elección popular no tengan doble ciudadanía. PAGS. 6 Y 7

Alega "contrasentido"
MC ratifica rechazo a toda alianza con el PRI y el PAN
ARMANDO MARTÍNEZ · PAG. 8

Disputa por Sonora
Morena no suelta a Colosio: ahora lo cuestiona Ariadna
ARMANDO MARTÍNEZ · PAG. 7

"Afecta el libre tránsito"
Coahuila reprocha a NL por permiso especial para autos
EQUIPO MILENIO · PAG. 10

Agosto 2026, mes menos violento en 11 años: Claudia

OMAR BRITO, CIUDAD DE MÉXICO

La presidenta Claudia Sheinbaum informó que agosto de 2026 fue el mes con menos homicidios dolosos a lo largo de 11 años, al presentar una disminución de 53 por ciento que fue registrada por el Secretariado Ejecutivo del Sistema Nacional de Seguridad Pública. PAG. 14

Defensa de los Farías
Los archivos de la bodega, "firmados por Rafael Ojeda"
L. SOSA Y R. MOSSO · PAG. 13

Grecia sobre Manzo
Por "temas políticos", urge que la FGR atraiga el caso
CARLOS VEGA · PAG. 13

La alcaldesa de Uruapan viajó a CdMx para solicitar "investigación a nivel federal". JAVIER RÍOS

SHCP: 2.6% del PIB, a programas sociales en favor de 43 millones

F. DAMIÁN Y F. MURILLO, CDMX

El titular de la Secretaría de Hacienda, Édgar Amador, entregó a la Cámara de Diputados el paquete económico para 2027, que entre otros aspectos prevé un gasto neto total de 10 billones 636 mil millones de pesos, un crecimiento de entre 1.5 y 2.5 por ciento del PIB e inflación promedio de 3 por ciento. PAG. 4

CRITERIOS ECONÓMICOS 2027

CRECIMIENTO DEL PIB	1.5 a 2.5%
BARRIL DE PETRÓLEO	61.8 dólares
DÓLAR	18 pesos
INFLACIÓN	3.0%
TASA DE INTERÉS	6%
DEUDA	55% del PIB

EMPRESA SOCIALMENTE RESPONSABLE® ESR

Arranca una poderosa temporada de la NFL
Rams y Bills, los favoritos

Carne de dudosa calidad, pero de corte trumpista

Autoriza EU la entrada de res barata, sin arancel, de la firma brasileña JBS, pro republicana
THE NEW YORK TIMES · PAGS. 28 Y 29

Europa. Olympiacos gana 3-2 con doblete y asistencia de *Hormigol*

Miércoles 9 de septiembre de 2026

ElUniversalOnline @El_Universal_Mx $30

EL UNIVERSAL

EL GRAN DIARIO DE MÉXICO

www.eluniversal.com.mx

Año 109, Número 39726 CDMX 56 págs.

IMAGEN DEL DÍA

SEMAR AFINA EL PASO PARA LAS FIESTAS PATRIAS

● Más de 3 mil elementos realizaron en el Autódromo *Hermanos Rodríguez* el pase de revista previo al desfile por el 216 aniversario de la Independencia. Por primera vez se mostrarán vehículos aéreos no tripulados desarrollados por la Armada, además de sistemas autónomos con herramientas de IA. ● A11

FERNANDA ROJAS. EL UNIVERSAL

● **Escenario para el próximo año**

1.5%-2.5%
CRECIMIENTO DEL PIB
rango previsto por la SHCP.

55%
DEL PIB
significará la deuda pública.

1.03
BILLONES DE PESOS
para programas sociales.

Va Hacienda en contra de empresas abusadoras

—**LEONOR FLORES**
—*cartera@eluniversal.com.mx*

El gobierno pretende combatir con más fuerza la evasión y elusión de empresas y el contrabando de combustibles, con la Iniciativa de Ley de Ingresos de la Federación y modificaciones a la Ley del ISR.

También se buscará mayor equidad tributaria, dijo el secretario de Hacienda, Édgar Amador, al entregar el Paquete Económico 2027 en la Cámara de Diputados.

"Se cerrará el camino al uso de factureras como forma para acreditar deducciones", advirtió.

Se plantea crear un capítulo en el ISR para limitar deducciones a empresas con ventas superiores a 50 mdp y así no exceder 96.67% de sus ingresos acumulables.

● **Economía** A23

LA CONEXIÓN ENTRE ADÁN Y AMÍLCAR, EL AMIGO DE ANDY

—**JULIETA CRUZ** *nacion@eluniversal.com.mx*

Documentos en poder de EL UNIVERSAL revelan que, en 2011 y 2023, Jorge Amílcar Olán acreditó ante la Notaría 27, cuyo titular es Adán Augusto López, las facultades para arrendar dos inmuebles; uno de ellos lo obtuvo mediante una donación. Ambos predios fueron rentados al Poder Judicial, negocio por el que habría obtenido al menos 58 millones de pesos. La misma notaría ha dado fe a empresas relacionadas con el hermano de Hernán Bermúdez Requena y a firmas vinculadas con *La Estafa Maestra*. ● **Nación** A4

● **El dato**
El Órgano de Administración Judicial suscribió un tercer contrato de arrendamiento el 1 de enero de 2026.

EN ESTA ADMINISTRACIÓN

Disminuyen 53% los homicidios dolosos en el país

● **Nación** A2

FERNANDA ROJAS. EL UNIVERSAL

PRIMERA MEXICANA

Scarlett, nominada al Balón de Oro

● UD B1

SUPLEMENTO

Checa la guía para la nueva temporada de la NFL ● F1

TRADICIÓN DESDE HACE 72 AÑOS

SALVADOR CISNEROS SILVA. EL UNIVERSAL

Gallos deciden quién se lleva la corona

● Huamuxtitlán, Guerrero, elige a su reina mediante el "conquián de gallos", donde cada candidata es representada por un ave. A18

HAY FESTIVAL

KIRAN DESAI, ESCRITORA INDIA

"Hay un gran enojo contra la migración"

● Cultura A27

México va "a oscuras en educación" tras recortar evaluaciones

—**MARÍA CABADAS**
— *nacion@eluniversal.com.mx*

● Con los gobiernos de la llamada Cuarta Transformación, México dejó de participar a escala nacional en siete pruebas sobre aprendizajes, formación ciudadana y condiciones de enseñanza; además, interrumpió sus principales evaluaciones y desaparecieron el INEE y Mejoredu. Expertos advierten que la falta de mediciones limita la identificación de rezagos y la toma de decisiones. ● **Nación** A6

ERIK AVILÉS
Especialista en temas educativos

"México camina a oscuras, sin nada de visibilidad sobre su realidad educativa"

El avance de la ultraderecha preocupa en Europa. ● Mundo A13

MIÉRCOLES
9 DE SEPTIEMBRE DE 2026

AÑO CX TOMO V,
NO. 39,816
CIUDAD DE MÉXICO
56 PÁGINAS
$20.00

EXCELSIOR

EL PERIÓDICO DE LA VIDA NACIONAL

FUNCIÓN

SALE DE SU ZONA DE CONFORT

La actriz española Ester Expósito regresa a las pantallas con *Enfrentados: Marfil*, una cinta basada en la novela homónima de Mercedes Ron, en la que se estrena en las historias de romance.

ADRENALINA

COMIENZA A DEJAR HUELLA

Con dos goles y una asistencia ante el Volos, Armando La Hormiga González sigue ganando terreno con el Olympiacos de Grecia.

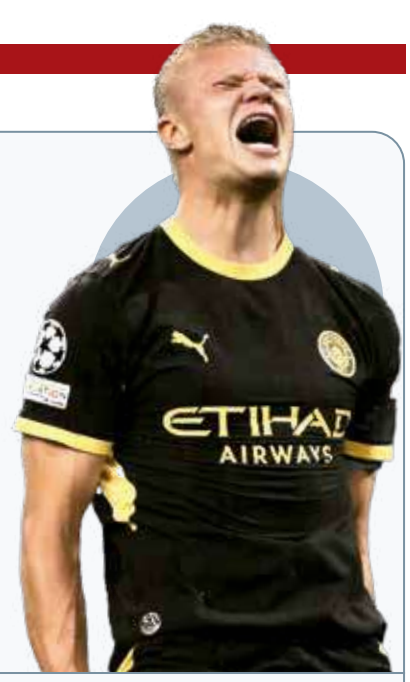

ADRENALINA

HAALAND NUNCA PERDONA

Erling Haaland firmó un doblete agónico para darle la victoria al Manchester City ante el Porto, en la Champions. El noruego igualó el récord de goleo de Sergio Agüero. / 5

RENOIR EN FUGA

Dos ladrones irrumpieron en el Museo Renoir de Cagnes-sur-Mer, Francia, y sustrajeron cuatro óleos en menos de cinco minutos. La activación de las alarmas los obligó a abandonar dos de las obras. EXPRESIONES / 26

Fotos: Cortesía Prime Video, Especial y AFP

MARINA

Foto: Héctor López

ESTÁN LISTOS PARA LA PATRIA

Con tres mil 156 elementos, entre ellos 30% mujeres, la Secretaría de Marina realizó en el Autódromo Hermanos Rodríguez su ensayo general para el Desfile Militar del 16 de septiembre. El secretario Raymundo Morales supervisó el pase de revista.

PRIMERA | PÁGINA 17

PAQUETE ECONÓMICO 2027

Mano dura a evasión fiscal

PARA EL PRÓXIMO AÑO, el gobierno proyecta un presupuesto de 10.6 billones de pesos; el gasto priorizará el bienestar de las familias y el crecimiento económico: SHCP

POR HILDA CASTELLANOS Y LINDSAY H. ESQUIVEL

En el Paquete Económico para 2027, el gobierno federal apuesta por medidas en contra de la evasión fiscal que permitan incrementar los recursos que se destinan a mantener el bienestar social y el crecimiento económico del país.

Así lo informó el secretario de Hacienda y Crédito Público, Edgar Amador Zamora, quien ayer entregó el paquete a la Cámara de Diputados y el Senado.

Con un gasto neto proyectado por 10. 6 billones de pesos, el paquete "refleja la ruta que el gobierno de México seguirá para conducir la política económica durante el próximo año... construir bienestar hoy y elevar la capacidad para crecer mañana. Esto significa seguir fortaleciendo el acceso efectivo a derechos como la salud, la educación y la vivienda", expresó el secretario de Hacienda en el recinto de San Lázaro.

PANORAMA

10.19 bdp son los ingresos previstos.

3.2% proyectan como inflación promedio.

61.8 dólares por barril de petróleo.

2.5% sería el aumento máximo del PIB.

18 PESOS por dólar es el tipo de cambio estimado.

LOS QUE GANAN

87.6% más presupuesto recibirá el INE, respecto a lo aprobado para 2026.

19.4% es el aumento real en los recursos previstos para el ramo 13, Marina.

LOS QUE PIERDEN

12.1% menos recursos prevén para la CNDH en 2027.

69% menos presupuesto está proyectado para Energía.

HUGO AGUILAR, EN ENTREVISTA

Corte ofrece certeza jurídica a empresarios

La SCJN garantizará las inversiones, siempre y cuando se apeguen al marco legal del país, afirma el ministro presidente

POR DAVID VICENTEÑO

Empresarios e inversionistas contarán con una Suprema Corte de Justicia de la Nación (SCJN) que les garantice certeza jurídica, siempre y cuando cumplan con el marco jurídico, afirmó el ministro presidente Hugo Aguilar Ortiz.

"Yo lo que le digo a los empresarios, a los inversionistas que quieren venir a México y a los que están ya trabajando en México, es que van a tener una Corte que va a garantizar certeza jurídica; me he sentado con la mayoría de ellos a dialogar y lo que yo les digo es que en México nos hemos dado un marco jurídico muy fuerte", dijo en entrevista con **Excélsior**.

A un año de asumir el cargo, Aguilar Ortiz aseguró que, si se cumple con la ley, la Corte difícilmente encontrará razones para invalidar contratos o inversiones.

"Entonces, que tengan todos la certeza que con el marco jurídico que tenemos es suficiente para que todos tengan garantizados sus inversiones, sus intereses en este país, la Corte eso va a hacer: garantizar que la ley se cumpla, que la Constitución se cumpla y lo estamos haciendo", expresó.

Y agregó que se han realizado debates que han generado preocupación en la sociedad, como el de reabrir asuntos ya resueltos, sin embargo, aseveró que dicho tema está descartado.

PRIMERA | PÁGINA 11

GLOBAL

Nueva York abre archivos del 11S

Las autoridades no informaron sobre la toxicidad del aire en la llamada Zona Cero, revelan más de 170 mil documentos sobre los ataques terroristas de 2001, transparentados por el actual alcalde. / 22

Alta toxicidad

Asbesto, plomo y vidrio molido formaron la nube de polvo tóxico que cubrió NY tras el 11S.

COMUNIDAD

PRI le echa el ojo a alianza con el PAN

Tania Larios, líder priista en el Congreso de la Ciudad de México, llama a una gran alianza electoral en 2027 y acusó a Movimiento Ciudadano de intentar dividir a la oposición. / 20

CAEN 53%

Foto: Especial

HOMICIDIOS SIGUEN A LA BAJA

Al cumplir dos años de gobierno, la Presidenta reporta que el homicidio doloso bajó 53%, al pasar de 86.9 casos diarios en 2024 a 40.8 en agosto de 2026.

PRIMERA | PÁGINA 4

EXCELSIOR

Pascal Beltrán del Río 2
Ciro Gómez Leyva 4
Leo Zuckermann 9
Ruth Rodríguez 16

7 503009 929073

"Este paquete refleja la ruta que el gobierno de México seguirá... construir bienestar hoy y elevar la capacidad para crecer mañana."

EDGAR AMADOR ZAMORA
SECRETARIO DE HACIENDA

Edgar Amador también anunció cambios a la Ley del Impuesto sobre la Renta.

"Buscan fortalecer la equidad tributaria a través de que la contribución de las empresas sea más consistente con su capacidad económica y contiene mecanismos para el combate a la elusión y la evasión fiscal, cerrando el camino al uso de factureras como forma para acreditar deducciones", detalló.

PRIMERA | PÁGINAS 10 Y 11
DINERO

Plataforma impulsará recaudación de predial

La Presidenta de la República envió a la Cámara de Diputados una iniciativa de ley para el fortalecimiento y armonización catastral y registral, mediante la cual se buscará detonar la recaudación por predial.

Con esta nueva ley, que ayer comenzó su ruta legislativa, se prevé el fortalecimiento de la capacidad recaudatoria de los municipios, actualizando los cobros y permitiendo incorporar predios que no están inscritos, así como la habilitación del pago digital del impuesto predial.

Esto, al poner una misma plataforma a disposición de todos los municipios, así como un mismo estándar de información, a fin de cerrar la distancia que actualmente persiste entre los catastros con altos avances, en su manera de operar con aquellos que aún lo hacen de modo manual.

La Presidenta presentó otras dos propuestas, una de ellas para actualizar la ley aduanera y otra que expide una nueva Ley de Economía Digital para Pagos Digitales y Electrónicos.

En el caso de los cambios en materia aduanal se busca fortalecer la capacidad de identificar posibles irregularidades en el valor declarado de las mercancías que no se encuentran sujetas a precios, estimados por la Secretaría de Hacienda.

En tanto, la iniciativa sobre economía digital busca promover la adopción e implementación de medios de pago electrónicos y digitales.

Asimismo, cerrar la brecha entre la infraestructura disponible y su uso efectivo, a fin de que cualquier persona pueda ser parte de estas operaciones.

— Ivonne Melgar

PRIMERA | PÁGINA 11

INFOGRAFÍA EF HOY SEAHAWKS VS PATRIOTS

La NFL tiene algunos de los sueldos más altos de las ligas de deporte profesional de EU, en relación al espectáculo que brindan en el emparrillado. PÁGS. 20-21

ESCRIBEN

Víctor Piz
CONTRAPESOS / 8

Manuel Sánchez
RAZONES Y PROPORCIONES / 9

Ciro Murayama
ECONOMÍA POLÍTICA / 28

Macario Schettino
FUERA DE LA CAJA / 34

LUCÍA FLORES

SEGURIDAD

PROMEDIO DIARIO DE HOMICIDIOS DOLOSOS BAJÓ 53% EN 24 MESES.

PÁG. 34

EL FINANCIERO®

AÑO XLV · Nº. 12205 · CIUDAD DE MÉXICO · MIÉRCOLES 9 DE SEPTIEMBRE DE 2026 · $10 M.N. · elfinanciero.com.mx

EN ALIANZA CON Bloomberg ECONOMÍA, MERCADOS Y NEGOCIOS

PAQUETE ECONÓMICO 2027

Prevé SHCP menor déficit y preservar sostenibilidad fiscal

PAQUETE ECONÓMICO. Crecería el PIB de 1.5 a 2.5% el próximo año: Amador

El Ejecutivo entregó ayer el Paquete Económico 2027 al Legislativo, que contempla un déficit fiscal de 3.9 por ciento del PIB, menor al de 4.1 por ciento en 2026.

El secretario de Hacienda, Edgar Amador, fue el encargado de llevarlo a ambas cámaras. Precisó que en 2027 se seguirá con la ruta de consolidación fiscal iniciada al comienzo de la administración. "Este proceso seguirá haciéndose de manera estratégica sin comprometer los recursos destinados a los programas sociales o a los proyectos de inversión", destacó.

El Paquete prevé que la economía mexicana crecerá entre 1.5 y 2.5 por ciento en 2027, después de un crecimiento estimado de entre 1 y 2 por ciento en 2026.

Amador dijo que el crecimiento se basará en 4 fortalezas: mercado laboral sólido, un sector externo dinámico, inversión fuerte e inflación controlada.

—F. Gazcón / V. Chávez / PÁGS. 4 Y 35

Marco macroeconómico 2026-2027

Estimaciones

Concepto	2026	2027
PIB (Var. % anual)	1.0 a 2.0	1.5 a 2.5
Inflación (Var. % anual)	3.5	3.0
Tipo de cambio (pesos, final de periodo)	17.8	18.0
Cetes 28 días (%, fin de periodo)	6.5	6.0
Crudo mexicano (promedio, dpb)	78.4	61.8
Producción crudo (mbd)	1800.0	1800.1
RFSP (% del PIB)	4.1	3.9
Ingresos presupuestarios (% del PIB)	23.0	23.2
Gasto neto pagado (% del PIB)	26.6	26.7

Fuente: SHCP.

VA LEY DE ECONOMÍA DIGITAL

ESTIMAN RECAUDAR MÁS DE 264 MIL MDP POR IEPS

El gobierno federal prevé obtener ingresos superiores a los 264 mil millones de pesos del IEPS aplicados a tabacos, alcohol, refrescos y alimentos calóricos, pero no considera aumentar impuestos en esas categorías, según la Iniciativa de Ley de Ingresos de la Federación para 2027.

Como parte del Paquete Económico, la presidenta envió una iniciativa para expedir la Ley de Economía Digital para Pagos Digitales y Electrónicos, para reducir el uso de efectivo. La mandataria dijo que hoy el titular de Hacienda la explicará. La Ley de Ingresos incorpora también cambios a la Ley del ISR y a la de Derechos.

—Redacción / PÁGS. 7,8 Y 35

NICOLÁS TAVIRA

DICE SHEINBAUM

'LA MISMA PRUEBA PARA TODAS LAS NACIONES ES LIMITADA'.

PÁG. 32

LUCÍA FLORES

OCDE SOBRE PISA

BAJAN PAÍSES EN LECTOESCRITURA Y *MATE*; MÉXICO, DE LOS MÁS CASTIGADOS.

PÁG. 32

EMPLEO FORMAL

EN AGOSTO CRECIÓ EL REGISTRO EN 38 MIL 319 PLAZAS: INEGI.

PÁG. 8

LUTNICK EN CDMX

EL MINISTRO DE COMERCIO DE EU SE REÚNE HOY CON SHEINBAUM Y EBRARD.

PÁG. 10

ENTRE/DICHOS **LENIA BATRES.** 'EN LA CORTE HAY UN VETO A MI PERSONA POR LAS POSICIONES QUE HE MANTENIDO'. PÁG. 37

EL ECONOMISTA

www.eleconomista.com.mx

MIÉRCOLES 9 de septiembre del 2026 | Año XXXVII • N° 9629 | Fundado en 1988 | $15

Empresas y Negocios

IMSS: durante agosto se generaron 38,319 empleos formales

• La cifra es 76.18% mayor comparada con el mismo mes del año pasado. La creación de plazas permanentes contrastó con la pérdida de posiciones eventuales.

• PÁG. 32

México | Variación mensual de la población ocupada registrada ante el IMSS, agosto | MILES DE PERSONAS

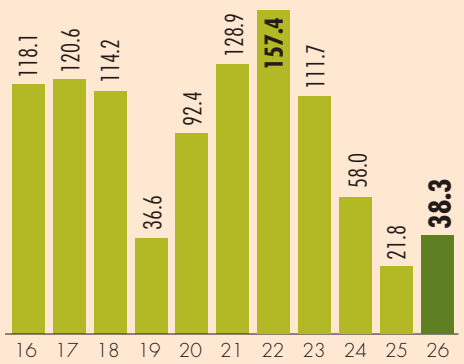

FUENTE: IMSS | GRÁFICO EE

Precio del crudo roza otra vez los 100 dólares por barril, al agudizarse ataques en Irán y aguas del Estrecho de Ormuz

• PÁG. 22

FOTO: CUARTOSCURO

Sheinbaum: homicidios dolosos han bajado 53% en lo que va del sexenio

• PÁG. 43

Opinión

Enrique Campos • PÁG. 11
Marco A. Mares • PÁG. 28
Maribel R. Coronel • PÁG. 30
Jonathan Ruiz Torre • PÁG. 31
Alberto Aguirre • PÁG. 42
Eduardo Ruiz-Healy • PÁG. 43

En Primer Plano | Paquete Económico 2027

Ingresos presupuestarios serían 9.15 bdp; gasto sumaría 10.63 bdp

Déficit de 3.9% del PIB y apoyos a Pemex por 81,100 mdp, en 2027

• La propuesta incluye medidas como mecanismos para restringir deducciones fiscales y limitar pérdidas acreditables para empresas con ingresos superiores a 50 mdp al año.

• Plantea SHCP asignar 150,875 millones de pesos para proyectos de trenes de pasajeros y carga el año próximo, 39.8% más respecto de 2026.

• PÁGS. 4-6, 27-28, 37, 40-41 Y 44

Presupuesto busca equilibrio y viabilidad

SHCP proyecta que el déficit fiscal en el 2027 sea 3.9% del PIB, y pide en el presupuesto un techo de endeudamiento interno por 1.7 bdp. Pemex aún recibirá transferencias patrimoniales vía Sener.

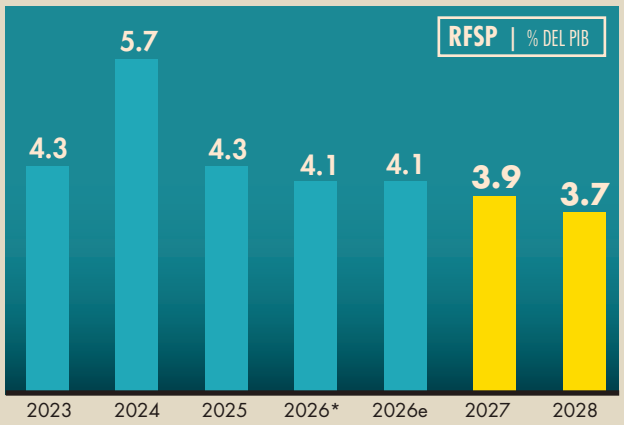

FUENTE: SHCP | *PEF 2026 E/ ESTIMADO

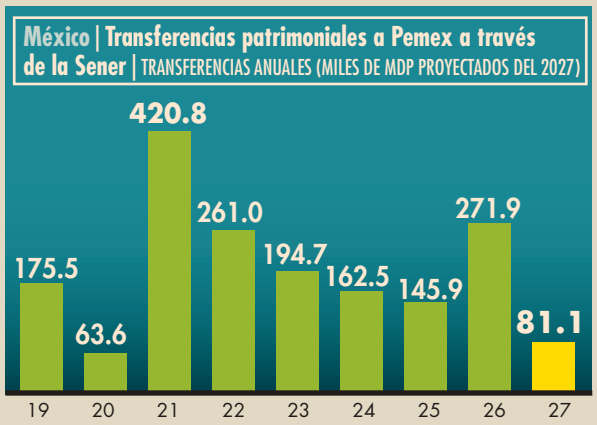

FUENTE: ELABORACIÓN PROPIA CON DATOS DE LA SHCP

10.63 **bdp** es el gasto neto total previsto en el PPEF del año que viene.

3.2 **bdp sería** la recaudación estimada de ISR para el 2027.

1.9 **bdp sería la** deuda pública neta propuesta para el año próximo.

55.8% **del PIB** es la deuda pública prevista para el cierre del 2027.

2.5% **del PIB** representarían los ingresos petroleros; en 2026 fueron 3%.

Mecanismo de control para evitar el abuso de las deducciones.

Se aplicará la deducción de intereses netos y habrá control de otros beneficios fiscales.

Se eliminará el régimen opcional para grupos de sociedades, lo que elimina un subsidio a costa de la recaudación.

El presupuesto para las instituciones de Seguridad, Inteligencia y Defensa se incrementaría 7.2% en 2027.

Las bases de la proyección

Marco macroeconómico | 2026 Y 2027

	ESTIMADO 2026	PROYECTO 2027
PIB	1.0 - 2.0	1-5 - 2.5
Inflación DICIEMBRE/DICIEMBRE	3.5	3.0
Tipo de cambio FIN DE PERIODO	17.8	18.0
Cetes 28 días NOMINAL FIN DE PERIODO	6.5	6.0
Petróleo (PRECIO PROMEDIO)	78.4	61.8
Gas (DLRS/MMBTU)	3.5	3.3
★ PIB EU	2.3	2.0
★ Inflación EU	3.5	2.5

7 509661 885870

La Jornada

DIRECTORA GENERAL: CARMEN LIRA SAADE
DIRECTOR FUNDADOR: CARLOS PAYÁN VELVER

MIÉRCOLES 9 DE SEPTIEMBRE DE 2026 // CIUDAD DE MÉXICO // AÑO 42 // NÚMERO 15145 // Precio 10 pesos

▲ El titular de Hacienda, Édgar Amador, entregó el Paquete Económico 2027 al presidente de la mesa directiva, Raúl Bolaños.
Foto Germán Canseco

Entrega Hacienda el Paquete Económico

Continúa impulso a la política social, dice Sheinbaum

- Propone un gasto de $10 billones 636 mil 488 millones; solicitud del INE se dispara 87%
- Destina partidas equivalentes a 2.6% del PIB a programas de apoyo y a inversión física
- La SHCP disminuye perspectivas de crecimiento para 2026 y 2027
- La pobreza y la desigualdad están en sus niveles más bajos desde que hay registro: Amador

ENRIQUE MÉNDEZ, FERNANDO CAMACHO Y DORA VILLANUEVA / P 17 Y 18

México logra tasa de analfabetismo sin precedente: Unesco

- Ha presentado avances; la población mayor de 15 años que no sabe leer ni escribir cayó a 3.8 por ciento, subraya

LAURA POY, ENVIADA / P 9

Presidenta: una prueba estandarizada como PISA tiene limitaciones

- La cobertura aumentó, destaca la SEP; muestra que la educación no está consolidada "como un valor en sí mismo": Hugo Aboites

A. SÁNCHEZ, A. MUÑOZ, L. POY Y A. VILLASEÑOR / P 10

HOY

Empleo formal alcanza cifra histórica: IMSS

- **Reporta en agosto la segunda mejor, con 22 millones de inscritos**
- **Prevén analistas repunte laboral por los sectores automotor, tecnológico e informático**

▶ Feria del empleo en Iztapalapa.
Foto *La Jornada* CAROLINA GÓMEZ Y ALEJANDRO ALEGRÍA / P 13 Y 19

Por la sequía se pierden 70 mil hectáreas de maíz en Campeche

- Campesinos piden al gobierno que tramite el pago del seguro

LORENZO CHIM, CORRESPONSAL / P 28

La política ambiental se demuestra con hechos

ALICIA BÁRCENA IBARRA / P 12

LA CRÓNICA DE HOY®

PRESIDENTE DEL CONSEJO DE ADMINISTRACIÓN: **JORGE KAHWAGI GASTINE †** // DIRECTOR GENERAL: **RAFAEL GARCÍA GARZA** // AÑO 29 Nº 10,805 $10.00 // **MIÉRCOLES 9 SEPTIEMBRE 2026** // WWW. CRONICA. COM.MX

Agosto 2026 registra baja del 53% en homicidios dolosos en 23 meses: Omar García Harfuch

Resultados. A dos años de gobierno, autoridades federales destacaron una disminución histórica del 53% en los homicidios dolosos en el país, al pasar de un promedio diario de 86.9 en septiembre de 2024 a 40.8 en agosto de 2026, lo que representa 46 homicidios menos diarios; agosto es el mes bajo desde 2015. **NACIONAL / PAG. 6**

Acciones de SEMAR contra sargazo, desde altamar

La estrategia de la Secretaría de Marina para atender el arribo de sargazo comienza mar adentro. Mediante monitoreo satelital, barreras de contención y unidades especializadas.

NACIONAL **PAG. 6**

Operación Enjambre ha permitido detener a 111 funcionarios públicos

- *El Gobierno de México destacó la política de cero tolerancia a la corrupción y la impunidad*

En 2027, economía crecerá entre 1.5 y 2%, prevé Hacienda

- El Paquete Económico entregado ayer busca mantener finanzas públicas responsables, así como fortalecer el mercado interno, el empleo y la inversión
- El Plan México figura como uno de los principales motores para atraer capital privado desarrollar proveedores nacionales y fortalecer las cadenas de suministro

Inflación

Se estima que continúe con su tendencia estable y se proyecta que cierre en 2027 de 3%

Crecimiento en Estados Unidos

Una relación estable con EU permitirá el buen crecimiento comercial de México

Ingresos y déficit

10.6 billones de pesos de ingresos, complementados con 1.4 billones vía deuda

Petróleo

El precio será de 61.8 dólares por barril y la producción se estima en 1.8 millones de barriles diarios

OPINIÓN

Rafael Cardona Cristalazo- P3

Joaquín Narro Lobo Cratología- P10

Gustavo Puente Estrada Economía pura- P10

MUNDO **PAG. 23**

El uso distractor de celulares, detrás del retroceso de evaluados por PISA

NACIONAL **PAG. 7**

Resultados reducen posibilidades laborales para jóvenes mexicanos: IMCO

LA ESQUINA

Las fortalezas del país están marcadas en el Paquete Económico 2027 y destaca que el consumo interno se consolida como una de ellas. Hay elementos promisorios en lo entregado al Congreso de la Unión, pero nos debemos todavía el gran despegue económico que todos deseamos

Grecia busca escalar el caso Manzo tras señalamientos en su contra

PIDE a FGR atraerlo; expediente no debe dividirse en local y federal, dice; CSP descarta recibirla por tiempo electoral. pág. 16

Foto|Cuartoscuro

LA ALCALDESA de Uruapan, ayer.

EU DESTRUYE CINCO PETROLEROS POR ATAQUE A BUQUE DE GUERRA

ACCIONES, cerca del estrecho de Ormuz; Irán advierte ofensiva contra embarcaciones de Kuwait y Baréin. pág. 24

La Razón DE MÉXICO

WWW.RAZON.COM.MX | MIÉRCOLES 9 DE SEPTIEMBRE DE 2026 • NUEVA ÉPOCA • AÑO 18 • NÚMERO 5364 | PRECIO $10.00

HOY ESCRIBEN

Javier Solórzano
"Resiliencia" pág. 2

Rafael Rojas
El mapa de Trump pág. 4

Valeria López
Dos soberanías bajo la misma agua pág. 25

HOMICIDIOS BAJAN 53%; EN AGOSTO, MENOR CIFRA EN 12 AÑOS

Foto|Cuartoscuro

LA PRESIDENTA, ayer, con García Harfuch, titular de Seguridad.

PASAN de 86.9 a 40.8 en promedio diario; Harfuch reporta 67,200 detenidos por delitos de alto impacto; también, 34,353 armas aseguradas.

INDAGA Gobierno red de protección a alcalde de Esperanza, Puebla; UIF denuncia ante la FGR a empresas de exsecretario de Rocha. págs. 10 a 12 y 16

A LA BAJA

Promedio diario de homicidio doloso a nivel nacional.

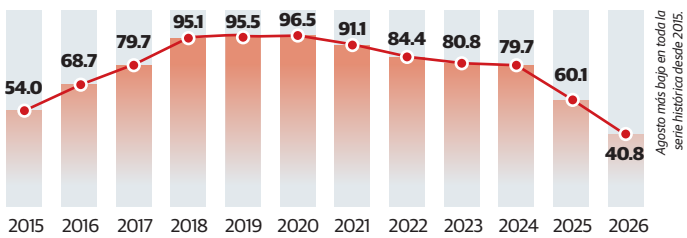

Foto|SESNSP

REVELA PISA DEUDA EN APRENDIZAJE Y QUE AÚN IMPACTA BRECHA ECONÓMICA

SUPERAN en prueba con 68 puntos, 25% de estudiantes con mayores ventajas a los de menores recursos en ciencias; niveles de formación necesitan mejorar, señala.

OCDE reconoce resiliencia y destaca perseverancia en alumnos; acceso a escuela no garantiza conocimiento: ONG; critican cambiar modelo cada seis años. págs. 8 y 9

ENTREGA PAQUETE ECONÓMICO

Gobierno apuesta a recaudar más y mejor; prevé $1 billón para apoyos sociales

C. ARELLANO, E. HERNÁNDEZ, B. LUNA, S. NOLASCO Y C. BADILLO

Proyecta Hacienda mayores ingresos vía tributación: 6.26 bdp; equivaldría al 15.9% del PIB, un nuevo máximo histórico; en ISR limita deducciones para atajar a factureras y evasión fiscal

CRITERIOS GENERALES

- **Perspectiva** de crecimiento: de 1.5 a 2.5%
- **Expectativa** de inflación: 3.0%
- **Tipo** de cambio de dólar: 18 pesos

Plantea destinar a programas prioritarios 2.6% del PIB; para pensión de adultos, 543.5 mmdp; contempla 12.4% más a educación, a salud 11.3%; INE, en año electoral, 85.1% más págs. 3 a 5

Foto|Luis Olivera|La Razón

UNO de los puestos donde se vende pólvora.

BURLAN VENDEDORES DE PIROTECNIA PROHIBICIÓN; LA MERCED, UN POLVORÍN

OFERTAN R-15, ratoncitos y escupidores tanto en mostrador, como ocultos bajo tablas, mesas, tinas y cobertores; en 5 años sólo 15 arrestos en las 16 alcaldías. pág. 17

Caliente
caliente.mx
Recibe de regalo*
$1,000
SIN DEPÓSITO

	PARTIDO FUTBOL AMERICANO	HANDICAP	TOTALES	A GANAR
9 SEP 18:20	NEW ENGLAND	+3.5 -115	O 44.5 (over) -110	+155
	SEATTLE	-3.5 -106	U 44.5 (under) -110	-182

ESTOS MOMIOS, FECHAS Y HORARIOS PUEDEN CAMBIAR EN CUALQUIER MOMENTO. CONSÚLTALOS ANTES DE METER TU APUESTA.

Si apuestas $1,000 a este parlay cobrarías: $4,868

*VÁLIDO SÓLO PARA NUEVOS USUARIOS.PERMISO SEGOB DGG/SP/404/97 DIVIÉRTETE RESPONSABLEMENTE. LOS JUEGOS CON APUESTA ESTÁN PROHIBIDOS PARA MENORES DE EDAD. CONSULTA TÉRMINOS Y CONDICIONES EN CALIENTE.MX

SPORTS
BAJA LA APP EN caliente.mx
¡Mételo a todos los partidos!

www.elsoldemexico.com.mx

El Sol de México®

CIUDAD DE MÉXICO | **MIÉRCOLES 9 DE SEPTIEMBRE DE 2026** | AÑO LXI | NO. 21,941 | ORGANIZACIÓN EDITORIAL MEXICANA

PAQUITA RAMOS DE VÁZQUEZ / PRESIDENTA Y DIRECTORA GENERAL

$10.00

LAURA LOVERA

Las deudas se comen el presupuesto

El gobierno propone gastar 10.6 billones de pesos en 2027 y, de cada siete pesos, uno se irá a pagar intereses y otros costos de la deuda, más de lo destinado juntos a Bienestar y Educación. Buscan pedir más prestado. Además, el presupuesto tendrá un déficit de 1.36 billones de pesos, mientras Hacienda busca recaudar más y limitar deducciones y pérdidas fiscales de empresas. **Pág. 12**

TOMÓ EL RIESGO

La UNAM sí detectó las trampas

La primera vez que la UNAM llevó su examen de ingreso a internet, los intentos de trampa pasaron de tres a 170, casi 57 veces más que en la prueba presencial del mismo año. En la evaluación de 2025, operada también por Territorium Life, la universidad detectó desde suplantaciones de identidad hasta aspirantes que usaron dispositivos electrónicos o intentaron quedarse con el examen. Pese a esas alertas encendidas, en 2026 decidió aplicar una prueba virtual cinco veces mayor, que terminó cancelada y obligó a realizar un examen de control. **Pág. 5**

MOLESTA LA PRUEBA PISA

Culpan a tecnología por fallas en lectura

LAURA ARANA Y RAFAEL GARCÍA

La Presidenta vinculó el retroceso educativo con el uso de herramientas digitales

Frente a los peores resultados de México en matemáticas y lectura en 22 años, la presidenta Claudia Sheinbaum descartó el retroceso registrado en la prueba PISA 2025 y atribuyó parte de la caída en comprensión lectora al uso de plataformas digitales, al tiempo que defendió a la Nueva Escuela Mexicana por la mejora obtenida en ciencias.

"De hecho, en México su disminución es mucho menor que en muchos otros países. En el reporte de la OCDE lo asocian a las famosas plataformas digitales, que hemos estado estudiando aquí. Entonces, no es exclusivo de México", dijo la Presidenta durante su mañanera.

Ayer, **El Sol de México** informó que los estudiantes mexicanos de 15 años registraron en 2025 sus resultados más bajos desde 2003 en matemáticas y lectura. Siete de cada 10 alumnos no alcanzaron el nivel mínimo en matemáticas y la mitad tampoco lo consiguió en lectura.

Cuestionada sobre estos resultados, Sheinbaum sostuvo que PISA, aplicada por la Organización para la Cooperación y el Desarrollo Económicos (OCDE), tiene limitaciones porque utiliza una misma evaluación para países con condiciones educativas distintas. **Pág. 4**

ESCRIBEN

Hiroshi Takahashi **Pág. 5**
Rogelio Varela **Pág. 7**
Luis Carriles **Pág. 14**

ESCUDO DE LAS AMÉRICAS

Perú se suma a iniciativa de Trump contra el narco

BOGOTÁ. Marco Rubio, secretario de Estado de Estados Unidos, anunció la incorporación de Perú a la alianza que agrupa a gobiernos de derecha de la región. **Pág. 23**

ROMINA SOLIS

FESTIVAL DE CINE ALEMÁN

Rockeros musicalizan en vivo la cinta *Metrópolis*

Mike Sandoval, Quique Rangel y Denise Gutiérrez podrán dos contrabajos y voz a la proyección del clásico de Fritz Lang, a 99 años de su estreno.

7 503006 093029

REPOR
Ind
CINCO D
N ME
No. 3556: MIÉRC 09 D
rep ndigo

$10.00
7 506029 125430

12

México registró el agosto con menos homicidios dolosos desde 2015 y una caída del 53 por ciento de ese delito desde el inicio del sexenio de Claudia Sheinbaum; aunque siete estados concentran casi la mitad de los asesinatos, la violencia homicida disminuyó en 30 entidades

SE ROMPE LA TENDENCIA HOMICIDA

NACIONAL

UNESCO reconoce avances históricos en alfabetización

México alcanzó una tasa de analfabetismo de 3.8 por ciento, la más baja en su historia

10

INDIGONÓMICS

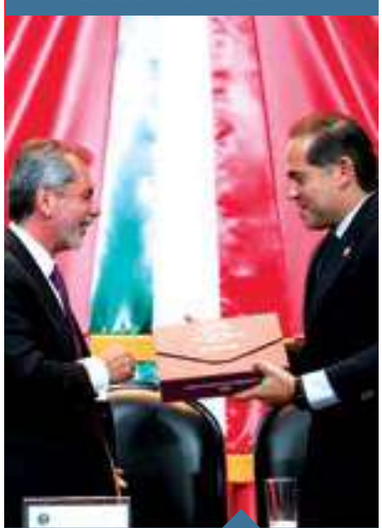

Entrega SHCP el Paquete Económico 2027

El titular de Hacienda destacó que se busca darle continuidad a un modelo de crecimiento económico que se traduzca en mayores ingresos para las familias

30

NUEVA ERA. Año. 10, no. 3370
Miércoles 9 de septiembre de 2026

P41

Nominados al Balón de Oro

Quiñones y Camberos, entre la élite

AP

P40

Hoy, *kickoff* de la NFL

New England y Seattle *abren el telón*

EL HERALDO®
DE MÉXICO

PABLO LOPEZ

ENCIENDEN ADORNOS P13

LUCES PATRIAS YA ENGALANAN EL ZÓCALO

FGR

ESPECIAL

INVESTIGAN A COLABORADOR DE ROCHA MOYA

La Fiscalía indaga a Ricardo *Pity* Velarde, exsecretario de Economía en Sinaloa con el ahora exgobernador. **P26**

Omar García Harfuch

ANTONIO NAVA

LOS HOMICIDIOS DOLOSOS BAJAN 53% EN 2 AÑOS

El titular de la SSPC reconoció que "esto no quiere decir que la tarea esté terminada". **P4**

$10

PAQUETE ECONÓMICO 2027

PRIORIZAN INVERSIONES Y LOS PROGRAMAS SOCIALES

A. GARCÍA, C. STETTIN, F. DOMÍNGUEZ Y M. ZAVALA

EL SECRETARIO DE HACIENDA, ÉDGAR AMADOR ZAMORA, ESTIMA UNA INVERSIÓN DEL 2.6% DE PIB EN DESARROLLO SOCIAL, Y OTRO 2.6% A NUEVOS TRENES, CARRETERAS, CAMINOS Y OTRAS OBRAS **P16**

50
Fundado en 1976
Año LI
Número 17.934

EL PAÍS

EL PERIÓDICO GLOBAL

Edición Madrid
2,00 euros
Miércoles
9 de septiembre de 2026

Cine Penélope Cruz y Javier Bardem, un equilibrio personal y profesional —P41

DESCALABRO EN EL INFORME PISA

La educación toca fondo

● España obtiene su peor resultado en la evaluación de los alumnos de 15 y 16 años ● La caída, generalizada en los países de la OCDE, es profunda en la Comunidad Valenciana y el País Vasco

IGNACIO ZAFRA
Madrid

El Informe PISA, la gran evaluación internacional que examina a estudiantes de 15 y 16 años, refleja que la educación ha tocado fondo. 760.000 alumnos de 90 países, 30.000 de ellos españoles, participaron en la prueba. La OCDE, institución que organiza PISA, lanzó ayer la voz de alarma ante una caída global en matemáticas, ciencias y comprensión lectora. España obtiene la puntuación más baja de su historia en las tres disciplinas y se aleja de la media. El descalabro es muy profundo en la Comunidad Valenciana y en el País Vasco. Madrid y Castilla y León obtienen los mejores resultados. —P12 Y 30 A 34

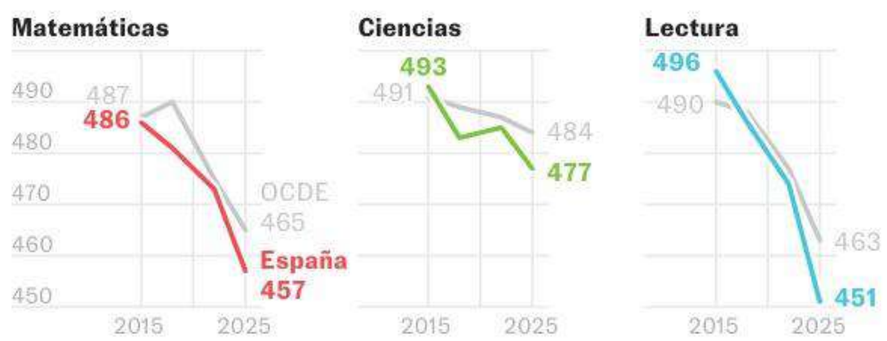

—EDITORIAL EN P10

El Rey se reúne con Robles y la cúpula militar por Ceuta. La Casa del Rey hizo público ayer que Felipe VI se reunió el lunes con la ministra de Defensa, Margarita Robles, y la cúpula militar para abordar la situación de Ceuta "desde el punto de vista de la defensa". El encuentro no figuraba en la agenda pública de la Casa Real ni en la de Robles. CASA REAL —P16 A 19

El Supremo suspende el derecho al voto a medio millón de nacionalizados por la 'ley de nietos'

El alto tribunal acepta parcialmente la petición que habían formulado Vox e Iustitia Europa

REYES RINCÓN
Madrid

El Tribunal Supremo suspendió ayer de forma cautelar el derecho al voto de miles de personas que se han beneficiado de la Ley de Memoria Democrática. La Sala de lo Contencioso-administrativo estimó de forma parcial una petición de Vox y del partido Iustitia Europa para suspender la inscripción en el censo electoral de quienes hayan obtenido la nacionalidad por la *ley de nietos,* que otorga la condición de españoles a los descendientes del exilio. El tribunal paraliza esa inscripción salvo que los consulados acrediten la condición de ser hijo o nieto de exiliado. La decisión deja en el aire el derecho al voto de las más de 2,4 millones de personas que han pedido cita en oficinas consulares, la inmensa mayoría en países latinoamericanos, para acogerse a la ley de memoria de 2022. De ellas, más de medio millón están aprobadas por los consulados. La clave está en una instrucción que dictó el Ministerio de Justicia seis días después de aprobarse la ley que señala que "se presumirá" la condición de exiliados a quienes dejaron España entre el 18 de julio de 1936 y el 31 de diciembre de 1955. —P14Y 15

Reino Unido, Canadá y Francia se suman al embargo a las colonias israelíes

Londres ataca a Netanyahu por la "limpieza étnica"

D. VERDÚ / E. MILLÁN / A. PITA
París / Londres / Jerusalén

Reino Unido, Francia y Canadá se sumaron ayer a la iniciativa de otros nueve países, entre ellos España, para embargar productos procedentes de los asentamientos de Israel en Cisjordania. La colonización impulsada por el Gobierno de Benjamín Netanyahu en la zona llevó ayer a Londres a elevar la voz y sostener que se está produciendo una "limpieza étnica". —P2 Y 3

La victoria de AfD pone en alerta a los servicios secretos alemanes

ALMUDENA DE CABO
Berlín

La victoria del partido de extrema derecha AfD en las elecciones de Sajonia-Anhalt ha puesto en alerta a los servicios secretos de Alemania. Si llegase a gobernar en este *land,* AfD, que simpatiza con Rusia, podría acceder a la información confidencial del espionaje interior alemán. Mientras, el país se está preparando para nuevas victorias ultras en elecciones regionales. —P4 Y 5

Tribunales

Peinado encamina a Begoña Gómez hacia el banquillo antes de irse de vacaciones —P20

Plus Ultra

El consejero de la aerolínea confirma el 1% de comisión a Zapatero —P20

THE WALL STREET JOURNAL.

DOW JONES | News Corp ****** WEDNESDAY, SEPTEMBER 9, 2026 ~ VOL. CCLXXXVIII NO. 59 WSJ.com U.S. Edition

DJIA 52786.07 ▼ 628.18 1.18% NASDAQ 26421.41 ▼ 0.3% STOXX 600 649.60 ▼ 0.05% 10-YR. TREAS. ▼ 6/32, yield 4.805% OIL $93.03 ▲ $1.55 GOLD $4,393.90 ▼ $35.90 EURO $1.1626 YEN 154.00

What's News

Business & Finance

◆ **Oil-sensitive stocks** took a hit before recovering some ground as Brent fell off the day's highs to close at $97.92 a barrel. Indexes fell, with the S&P 500, Dow and Nasdaq shedding 0.6%, 1.2% and 0.3%, respectively. **A1**

◆ **Meta Platforms** unveiled a new personal AI agent that can buy goods online, respond to emails and complete other tasks users authorize it to do for them. **B1**

◆ **Robinhood will add** Crypto.com's yes-or-no contracts to its trading platform and take minority stakes in the digital-currency exchange and its prediction-markets business. **B1**

◆ **GameStop reported** higher profit in its latest quarter, boosted by an increase in collectibles sales, and raised its full-year outlook. **B3**

◆ **Verizon and Corning** reached a multibillion-dollar agreement to deploy more than 80 million miles of high-density optical fiber across the U.S. over the next five years. **B4**

◆ **The U.S. government** will take minority equity stakes in D-Wave, Rigetti and Quantinuum in a combined $300 million deal to underwrite their quantum-computing research. **B4**

◆ **AstraZeneca said** its new drug for chronic obstructive pulmonary disease showed benefits across a broad patient population in late-stage clinical trials, boosting a medicine the company expects to generate multibillion-dollar sales. **B5**

◆ **Boston Scientific said** it likely won't meet its financial guidance due to the cyberattack that has disrupted its operations. **B3**

Worldwide

◆ **The U.S. destroyed** five Iranian oil tankers in response to recent attempts by Tehran to strike U.S. warships in the Middle East, Central Command said. **A8**

◆ **Iran-backed Houthi** militants in Yemen fired drones and missiles at several Saudi energy facilities. **A8**

◆ **The U.K., France**, Canada and nine other countries said they would impose new trade restrictions on Israel over the expansion of Israeli settlements in the West Bank. **A1**

◆ **Some state lawmakers** want to repeal sales-tax exemptions formerly granted to tech companies for data-center gear and renegotiate deals. **A1**

◆ **The Trump administration** appealed to the Supreme Court for its blessing to deploy an immigration database it says could be used to identify people improperly registered to vote. **A3**

◆ **The Supreme Court** declined to let Missouri use a congressional map in the midterms that the state GOP redrew to benefit Republicans, while a federal judge in another case issued a temporary order restoring the map. **A6**

◆ **Trump signed orders** to ban the importation of many dairy products, alcoholic beverages and motorcycles from Canada in three weeks. **A2**

◆ **Two systems that** could have slowed an Amazon Air flight that crashed in Miami weren't deployed before the plane careened off the runway and into nearby vehicles, investigators said. **A6**

◆ **Smithsonian Secretary** Lonnie Bunch III resigned. **A3**

CONTENTS

Arts in Review..... A14
Business & Finance... B2
Business News. B3-4
Crossword..... A13
From Page One. A10
Heard on Street... B11
Opinion..... A15-17
Personal Journal A12-13
Property Report... B6
Sports..... A18
Technology..... B5
U.S. News..... A2-4,6
World News..... A8-10

This edition of THE WALL STREET JOURNAL was originally published in the United States and reprinted locally for regional distribution.

© 2026 Dow Jones & Company, Inc. All Rights Reserved

Thieves Loot Renoirs From French Museum

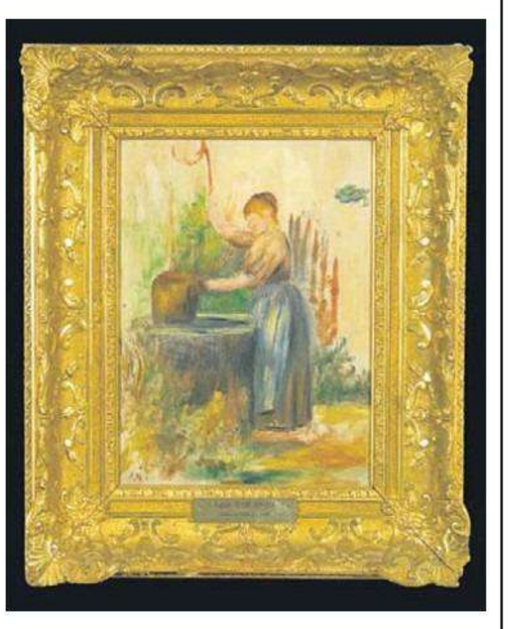

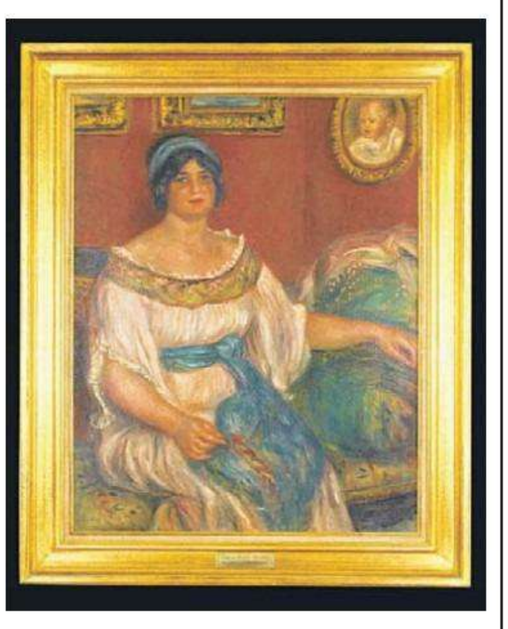

CLOCKWISE: CYRIL DODERGNY/MAXPPP/ZUMA PRESS; MUSÉE RENOIR/REUTERS (2)

HEIST: Four paintings were stolen Tuesday from the Renoir Museum on the Riviera. 'Young Woman at the Well,' top, and 'Madame Colonna Romano,' above, are still missing. The bandits left two others behind. **A9**

Economic Data Show Growth, But Consumers Are Still Glum

Market strength, low unemployment fail to lift a sour mood as costs keep rising

By Justin Lahart

The U.S. added an impressive 162,000 jobs last month. The unemployment rate is low. The stock market and artificial intelligence are making many people rich and boosting retirement savings.

Yet surveys tell us Americans are still in a funk. Their sour mood doesn't match up with what major indicators say about how the U.S. economy is performing.

That might not mean that people are lying to themselves about their experience of the economy. Instead, broad measures might be missing how much Americans' costs have risen since the pandemic, and how many of them haven't kept up.

"People aren't wrong," University of Chicago economist Erik Hurst said.

The University of Michi-

Please turn to page A2

Share of people who rate economy as 'good' or 'excellent' minus 'poor'

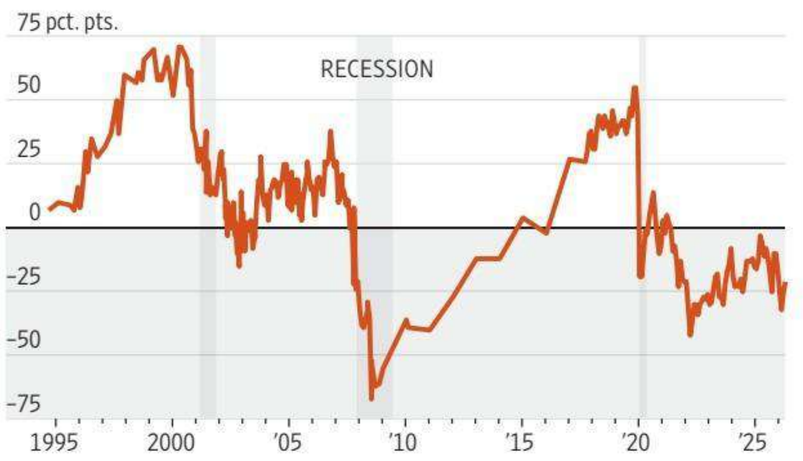

Source: Gallup

Oil Nears $100, Threatens Stocks' Long Run

Major indexes drop and benchmark Treasury yield is highest since 2023

By Jack Pitcher And Rebecca Feng

Oil soared above $99 a barrel on Tuesday before retreating, marking its highest level since July and making it increasingly difficult for investors to move on from the U.S.'s continuing war with Iran.

Brent crude, the international oil benchmark, is up around 35% from this summer's lows.

Oil's rebound toward the year's highs is already showing up in domestic gasoline prices. That has hit consumer discretionary stocks sharply over the past month as well as industrial companies which count oil as a key input cost.

The expected impact on inflation has also sent Treasury yields higher, another challenge for stocks. The 10-year Treasury yield rose to 4.805% Tuesday, its highest closing level since October 2023.

Yields, which rise when bond prices fall, impact borrowing costs for companies and can make riskier assets like stocks look less attractive when they are elevated.

"Progress on inflation is poised to reverse if geopolitical tensions don't simmer," said José Torres, senior economist at Interactive Brokers.

Oil-sensitive stocks took a hit Tuesday before recovering some ground as Brent fell off the day's highs to close at $97.92 a barrel.

The Dow Jones Industrial Average shed 1.2%, or about 628 points, dragged down by Amgen. The biotechnology

Please turn to page A9

◆ Yemeni rebels hit facilities in Saudi Arabia..... A8
◆ U.S. strikes Iran tankers after Navy ships targeted..... A8

European Nations Set Trade Bans Over the West Bank

By Laurence Norman And Anat Peled

The U.K., France, Canada and nine other countries said they would impose new trade restrictions on Israel, escalating a dispute over the expansion of Israeli settlements in the West Bank.

Tuesday's move prompted a swift retaliation from Israel against the U.K., which was the first to announce it would halt trade with settlements in the Israeli-occupied West Bank. Israel said it would close the British consulate in East Jerusalem, which deals largely with Palestinian affairs, and expel British representatives from the U.S.-led coordination center for postwar Gaza.

U.K. Foreign Secretary Ed Miliband said Tuesday that the expansion of Israeli settlements was "ethnic cleansing" that was undermining the two-state solution to peace between the Israelis and the Palestinians. The sanctions, he said, would affect direct trade with the settlements, as well as the British companies that provided services to them.

"The sanctions regime will target illegal settlements and settlement expansion, not Israel. We will continue to sup-

Please turn to page A8

INSIDE

PEDRO SALADO/LIV GOLF VIA AP

BUSINESS & FINANCE

LIV Golf files for bankruptcy—and owes its star golfers millions. **B1**

Chasing Side Deals, Flexing Influence: Lewandowski at DHS

Noem's close adviser effectively controlled billions in spending; Lewandowski denies seeking business or playing role in contracts

By Tarini Parti, Josh Dawsey, Michelle Hackman and Summer Said

When Corey Lewandowski was at the Department of Homeland Security, he approached senior Qatari officials with a proposal.

Hire me on the side, the longtime Trump aide who was effectively the shadow secretary at the department last year, told them, according to people familiar with his pitch. He said he could help the tiny, wealthy Gulf state with any issues that fell under the department's purview, such as visas, the people said.

He approached representatives of the United Arab Emirates with a similar offer, people familiar with the outreach said.

Some of the foreigners were taken aback and confused why they would need Lewandowski's help when they already had traditional relationships with top administration of-

Please turn to page A10

She Achieved Worldwide Fame From Inside a Cave in Santorini

* * *

Customers who visit Greek artisan's shop walk away determined to make her famous

By Akiko Matsuda

SANTORINI, Greece—John Volkoff spent a half-hour inside a cave here in July, with his head tilted under the ceiling and the temperature rising because his 6-foot-3 frame was blocking the air conditioner.

The Oregon resident and his family were shopping during a cruise stop and Google Maps led them to an old storage space under this island's famous blue-domed church, Agios Nikolaos. The 43-square-foot cavern was filled with colorful leather bags made by a local artisan named Iota Zaggle.

"It was hot, but that was definitely the highlight of the trip," said Volkoff, who left with a laptop bag, a purse for his wife, and free leather keychains for his teenage daughters. "I wanted to stay there all day and talk to her more."

Leather bag lady

What Volkoff didn't know was that he was in the presence of a global celebrity.

Please turn to page A13

Data-Center Tax Breaks Get Heave-Ho in States

By Amrith Ramkumar, Richard Rubin and Neil Mehta

More than a decade ago, Ohio lawmakers exempted tech companies from sales taxes on computer servers and other equipment needed for data centers, betting that changes worth millions of dollars would lure much-needed investment to the state.

It worked, turning Ohio into one of the leading destinations for data centers. But then the artificial-intelligence boom supersized the tax exemption, pushing it to more than $1.5 billion last year, more than 10 times the original state estimate. Voter outrage after news outlet Signal Ohio reported the scale of the provision prompted Gov. Mike DeWine, a Republican, to pause new applications for the sales tax exemption in May.

Now, some state lawmakers, including Rep. Tristan Rader, a Democrat, want to repeal the sales tax exemption and renegotiate past deals with companies like Amazon.com, Meta Platforms and Google that secured exemptions for decades by signing contracts with the state. In several states, exemptions for tech giants have exceeded $1 billion annually.

"They seem to have more money than God, and they're able to build without the need for these types of incentives,"

Please turn to page A6

"All the News That's Fit to Print"

The New York Times

VOL. CLXXV .... No. 61,002 © 2026 The New York Times Company WEDNESDAY, SEPTEMBER 9, 2026 Prices in Canada may be higher $4.00

THE WEATHER
Today, partly cloudy, more humid, high 85. **Tonight,** clouds early, a shower late, low 71. **Tomorrow,** humid, mostly cloudy, a thunderstorm, high 84. Weather map, Page B12.

Public Misled On Air Quality Following 9/11

Coming to Light on Eve of 25th Anniversary

By SALLY GOLDENBERG and NINA AGRAWAL

In the harrowing months that followed the attacks on the World Trade Center, New Yorkers were repeatedly assured that the air around the fallen towers was safe to breathe.

But 10 months later, health officials were still finding evidence of asbestos as much as half a mile away, according to a sample of air quality records released on Tuesday.

The documents, reviewed by The New York Times in advance of their release, include more than 170,000 pages of air quality reports, contamination records and correspondence among city officials. The records were stored in 68 boxes in a city office, shielded from public view for more than two decades and, according to city officials, discovered only last year.

Mayor Zohran Mamdani directed his administration to release the records to the public through an online portal, timing it to the commemoration of the 25th anniversary of the attacks in Lower Manhattan.

Over the course of the next year, his administration intends to review, redact and publicize many more papers, found in municipal and insurance offices, that relate to the environmental toxic materials brought about by Sept. 11.

The records released on Tuesday provide a snapshot of the frenzied months after the attacks, when New York City and its leaders were struggling to balance the city's recovery with fears of terrorism and lingering toxic substances.

The documents are limited in scope, offering only a fraction of the air quality reports taken around ground zero. And while they also include a smattering of internal memos — including the so-called Harding memo, in which the city discussed its potential liability stemming from the Sept. 11 air quality — many more are presumably absent.

Continued on Page A17

TING-LI WANG/THE NEW YORK TIMES

The aftermath of the fall of 7 World Trade Center on Sept. 11.

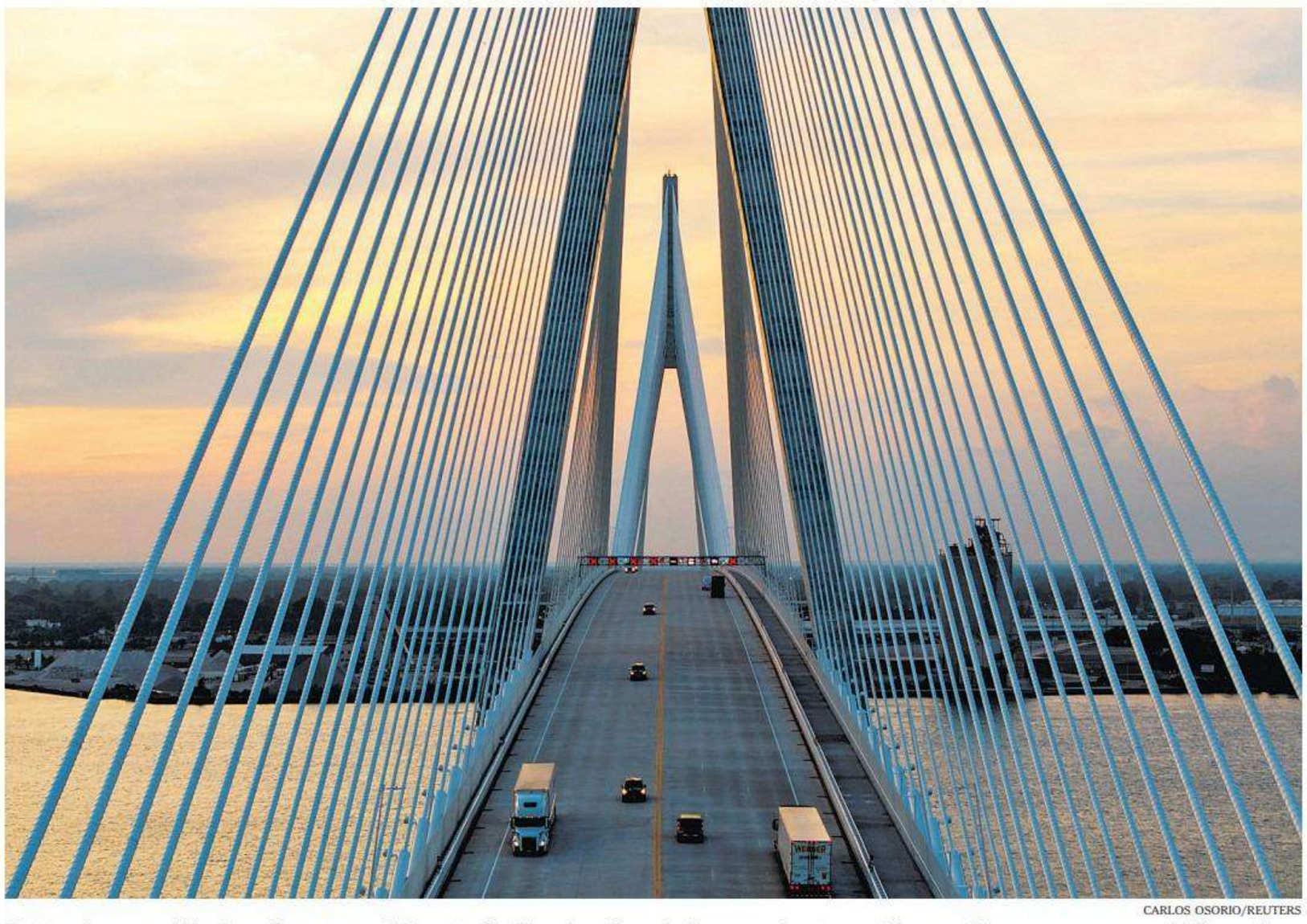

CARLOS OSORIO/REUTERS

Driving between Windsor, Ontario, and Detroit. On Tuesday, Canada began enforcing tariffs up to 50 percent on many U.S. goods.

CANADA IMPOSES ARRAY OF TARIFFS; TRUMP HITS BACK

A WIDENING TRADE WAR

President Seeks to Limit Federal Purchases of U.S. Ally's Goods

By TONY ROMM

WASHINGTON — New Canadian tariffs targeting roughly $20 billion in U.S. imports snapped into place on Tuesday, prompting President Trump to retaliate hours later by trying to limit the federal government's ability to buy Canadian goods.

The president's move, conveyed in a social media post, escalated a widening trade war between the two longtime allies, a conflict that may yet unleash serious financial blowback for consumers and businesses on both sides of the border.

The latest front began after midnight, when Canada began enforcing tariffs up to 50 percent on a variety of U.S. goods, including clothing, cheese, metal parts and wood products. The approach was meant to mimic the taxes that Mr. Trump imposed on Canada last month, after trade talks between the two neighbors collapsed in acrimony.

In response, Mr. Trump said Tuesday that he had directed his administration to take steps to "REMOVE Canadian-origin products" from a key government procurement system that guides federal purchasing.

Mr. Trump said he was acting reciprocally, claiming that Canada had "banned American Small Businesses and Companies from selling into their Government Procurement Markets." He said the policy would remain in place "unless Canada restores full and fair reciprocity for American Farmers and Companies."

The White House did not immediately comment on Mr. Trump's plan.

For now, the economic effects of the tit-for-tat may be limited because it implicates only a small portion of the annual trade between the United States and Canada. The more pressing concern is a potential cycle of retaliation, one that results in even higher and more exhaustive duties that drive apart the two intertwined economies.

In Canada, Prime Minister Mark Carney has sought to position himself as a bulwark against Mr. Trump's trade aggression, describing his nation as "at war." Canadian officials generally have pledged to respond "dollar for dollar" to any U.S. duties.

In Washington, the president and his aides have repeatedly mocked their Canadian counterparts and the size of their ally's economy and military. Mr. Trump has matched the tough talk with a threat to impose duties on Canada's auto industry while promising to block Bombardier, a plane

Continued on Page A6

NECESSARY MOVE In a video address, Prime Minister Mark Carney said Canada's response was unavoidable. PAGE A6

Allies of Israel Are Penalizing Its Settlements

This article is by ***Stephen Castle, Adam Rasgon, Aaron Boxerman*** *and* ***Isabel Kershner.***

LONDON — Britain, Canada and France on Tuesday announced sanctions on Israeli settlements in the occupied West Bank, a symbolic step by three once-staunch allies illustrating Israel's deepening isolation after the devastating war in Gaza and settler violence in the West Bank.

Israel has been increasingly ostracized over its conduct of the war in Gaza, in which tens of thousands of Palestinians have been killed. International attention is now focused on its tightening grip on the West Bank and its expansion of illegal settlements there. In recent weeks, Israeli extremist settlers have repeatedly attacked Palestinians as the military has stood by.

Israel responded to Britain's announcement with fury and indignation and announced countermeasures. Israel said it would close the British Consulate General in East Jerusalem. The institution, founded in 1839, represents the British government in Jerusalem, the occupied West Bank and Gaza.

The coordinated move by the three nations risks further sour-

Continued on Page A9

Navy Accused of Ignoring Pilots' Brain Injuries

Caught Up in Catch-22 Over Evidence That It Never Gathered

By DAVE PHILIPPS

As concerns mounted that the extreme physical strain of flying fighter jets was causing brain injuries in pilots, and may have led to the death of a number of career aviators, the Navy did almost nothing.

It didn't even study its pilots to understand if it had a problem.

That is one of the numerous findings in a harshly critical report released on Tuesday by the powerful House Oversight Committee. The report said that because the Navy had repeatedly failed to act, Congress should pass legislation requiring the military to create a specific program to study and care for the brain health of all aviators.

"Despite credible warnings, external reporting and internal awareness, the Navy has yet to determine whether the very conditions that define naval aviation may also be causing long-term harm to the pilots who endure them," the report said. "Instead, it has relied on a system designed to respond to visible injuries, while leaving potential cumulative damage largely unexamined."

Naval aviators are repeatedly exposed to body-crushing forces as they catapult off aircraft carriers and pull high G-force turns in training. The Navy has never studied how those forces over time affect the human brain, which contains 100 billion neurons in a network with a consistency similar to Jell-O.

A number of career pilots have raised concerns that those repeated exposures may cause brain injuries that slowly accrue over years of service and lead to debilitating mental health problems.

"Landing on a carrier is like a car crash. In my career I've been in hundreds of car crashes," said Matthew Buckley, a former TOPGUN pilot who after 15 years of flying struggled with headaches, mood swings and suicidal thoughts. He later started an organization to help the many other pilots he encountered who were experiencing similar problems.

"I'm almost shaking, I'm so furious," he said after learning about the findings of the House committee. "People have died. We know

Continued on Page A16

KENNY HOLSTON/THE NEW YORK TIMES

A House report found no evidence that the Navy considered its jets to be one of the root causes.

Before Being Senator, a Doctor Sued Hundreds of His Patients

By SARAH KLIFF

It was Easter weekend in 2007 when a police car pulled up to Joe Vasquez's home in rural Kansas.

A doctor had filed a lawsuit against him and his wife over an unpaid $4,561 bill from her emergency hysterectomy three years earlier. They had missed a court date, and the doctor's lawyers asked the court to issue an arrest warrant. The police took the couple into custody as their grandchildren prepared for an egg hunt, Mr. Vasquez said. They spent two days in jail before their son could borrow the money to post bond.

"We had no money to pay," said Mr. Vasquez, now 68. At the time, his wife was working at a manufacturing plant and he was on disability, he said.

The doctor who sued the couple was Roger Marshall, now a senator from Kansas. Mr. Marshall, a Republican who is seeking reelection this fall, filed lawsuits against more than 700 patients with outstanding bills during his decades-long career as an obstetrician-gynecologist, according to a New York Times analysis of Kansas court records.

Patients were arrested in 81 of those cases for missing court dates, the records show. In an additional 13 lawsuits, Mr. Marshall's lawyers sought warrants but it is unclear whether an arrest occurred. They also garnished patients' paychecks and bank accounts. They routinely charged

Continued on Page A16

Funding at Risk, a School District Sues Over an Anti-Trans Push

Squeezed by State Law and a Trump Threat

By MICHAEL C. BENDER

GOLDEN, Colo. — Rob Stein had been interim school superintendent in Jefferson County, Colo., for 22 days when he sued the Trump administration this summer over demands to change the district's transgender-inclusive policies.

Dr. Stein and other district officials say they had no choice. The cash-strapped district, Jeffco Public Schools, risked losing all $50 million of its federal funding for school meals and special education if they refused. But if they acquiesced, they concluded, they would violate state laws that protect transgender students from discrimination.

"This has been just an enormous distraction," Dr. Stein said in an interview from the district's foothill-framed headquarters. "It has added a lot of stress to the system and to the kids who are being targeted here."

What the district cast as a practical decision is viewed as a rare counterstrike from public schools, universities and hospitals in support of a transgender rights movement that has been on its heels under President Trump after a decade of hard-fought successes in school board rooms and courts.

Z Williams, an advocate for transgender rights and co-director of the Bread and Roses Legal Center in Denver, said most institutions facing pressure have opted for "voluntary capitulation."

Some schools targeted by the Trump administration have

Continued on Page A15

BUSINESS B1-5

Stocks Unfazed Amid Chaos
Investors are looking past global crises to focus on strong corporate earnings and A.I. promises. PAGE B1

A Big Change to the iPhone
Fans of Apple's products widely believe it will unveil a folding smartphone at its annual launch event. PAGE B1

INTERNATIONAL A4-10

China's Dire Job Market
A record 12.7 million young people are looking for work as the country's embrace of artificial intelligence begins to eliminate entry-level positions. PAGE A4

New Test for German Leader
A blowout win by a far-right party in a state election has put pressure on the chancellor. News Analysis. PAGE A8

SPORTS B6-9

Introducing QB Index
A writer has a new spin on an N.F.L. statistic that ranks the relative merits of the man in the pocket. PAGE B6

ARTS C1-6

A Raid On Renoirs

Almost a year after a Louvre heist, thieves took a portrait of Colonna Romano, right, and another painting by the artist at a museum that was once his home. PAGE C4

Dance Center's New Chapter
A year after a longtime staff member was killed in an accident at Jacob's Pillow in western Massachusetts, the recovery continues. PAGE C1

NATIONAL A11-17, 20

Smithsonian's Leader to Leave
In the face of escalating White House attacks about how museums present American history, Lonnie G. Bunch III, 73, announced his decision to resign after seven years as secretary. PAGE A15

Missouri Denied Again on Map
Justice Brett M. Kavanaugh upheld a state Supreme Court ruling that blocked the use of a new congressional voting map that favors Republicans without a state referendum. PAGE A13

OPINION A18-19

Erika Kirk PAGE A18

FOOD D1-8

For the Tastiest Tailgates
We have recipes for sliders, wings, chili and other dishes that are perfect for a stadium parking lot, or even for football fans watching from the couch. PAGE D4

0 354613 9

The Washington Post

Prices may vary in areas outside metropolitan Washington.

RE V1 V2 V3 V4

Partly sunny, 89/74 • Tomorrow: T-storm, 88/70

Democracy Dies in Darkness

WEDNESDAY, SEPTEMBER 9, 2026 · $4

Canada trade war muddies GOP pitch

Countertariffs on $20 billion worth of U.S. imports come into effect

BY RILEY BEGGIN AND AOIFE WALSH

As Canada's retaliatory tariffs on about $20 billion worth of U.S. imports took effect Tuesday, the escalating trade war is putting additional political pressure on Republicans seeking to retain control of the House and Senate.

President Donald Trump's threat this week to ban the sale of Canadian Bombardier jets unless they're built in the United States prompted pushback from Kansas's two Republican senators.

Late Monday, Sen. Jerry Moran (R-Kansas) noted that the Quebec-based aerospace giant employs more than a thousand people at its site in Wichita, and said he'd contacted the Trump administration to "make certain the President is aware of the significant contributions of Bombardier to Kansas and the importance of its presence."

Kansas is a long-shot target for Senate Democrats, who are hoping to unseat Moran's colleague Sen. Roger Marshall (R) in the November midterm elections. Marshall weighed in on Tuesday.

"I'm going to fight to keep Bombardier's over 1,200 Kansas jobs. I've already taken that concern inside the Oval Office," Marshall wrote on X.

Michigan and Pennsylvania, competitive states, are also impacted by the trade war, adding to the challenge for Republicans fighting to return to Washington next year.

Canadian tariffs went into effect on a range of products

SEE CANADA ON A12

Honoring 9/11 heroes

FINN GOMEZ/GETTY IMAGES

Ahead of Friday's 25th anniversary of the 9/11 attacks, President Donald Trump speaks Tuesday during a "Steel Across America" event, where he repeated a disputed account of his role in the recovery. **Story, A3**

Resistance rises against Trump's planned arch

Veterans, Democrats say it could disrupt military burials at Arlington

BY DAN DIAMOND

Veterans and Democrats are escalating efforts to prevent construction on President Donald Trump's planned arch as the anticipated start of site work approaches, arguing the project is illegal and would diminish the experience of visiting nearby Arlington National Cemetery.

VoteVets, a political organization aligned with Democratic veterans, on Tuesday launched a new messaging campaign to mobilize more veterans against the planned 250-foot-tall arch.

In a 2½-minute video, which was first shared with The Washington Post, speakers call attention to the Trump administration's stated plan to spend 20 hours per day building the arch over several years, which they note could conflict with military burials. The arch also would feature an observation deck for tourists to gaze at the city — and look out at the cemetery.

"We don't need tourists overlooking funerals. I'm just appalled," Karen Meredith, a Gold Star mother whose son is buried at Arlington, said in the video.

Home of the Brave, a political advocacy group whose leaders and advisers include prominent Trump critics such as commentator Bill Kristol and former Biden administration official Susan Rice, is also supporting the campaign. In an interview, people involved in the effort said they would start with social media posts this week and could expand to paid promotion.

Meanwhile, Rep. Chellie Pingree (D-Maine) on Tuesday urged House Speaker Mike Johnson (R-Louisiana) to sue and halt construction before it begins.

SEE ARCH ON A2

ICE case a rarity in U.S. sweep

AGENT FACES FELONY IN MINN. SHOOTING

Charges highlight DOJ's wider retreat from probes

BY JEREMY ROEBUCK, SILVIA FOSTER-FRAU AND TED HESSON

The Justice Department took an unprecedented step last week, more than a year into the Trump administration's nationwide immigration enforcement crackdown: charging an officer deployed as part of that mission with a felony.

But the rarity of the case filed against U.S. Immigration and Customs Enforcement officer Christian Castro on Wednesday — for allegedly lying to investigators about the shooting of a Venezuelan migrant in Minneapolis — highlights what legal experts and victim advocates describe as the department's broader record under President Donald Trump of stepping back from the role it has traditionally played in high-profile shootings involving federal agents.

To date, the agency has taken few visible steps to investigate the dozens of documented shootings involving Department of Homeland Security personnel as the Trump administration has aggressively expanded its immigration enforcement across the country. More often, it has deferred leadership of those probes to offices within DHS, which oversees ICE — creating a situation in which that department is essentially policing its own.

"When there's a situation

SEE ICE ON A8

Turning Point forges on in wake of Kirk's slaying

Conservative group, still grappling with grief, also still has a mission: 2028

BY NATALIE ALLISON

PHOENIX — Nearly a year has passed since Charlie Kirk was shot dead debating politics on a Utah college campus, an assassination that shook the conservative movement and beyond. Now at the headquarters of Turning Point USA, which Kirk grew from a small youth organization into a movement with global reach and the ear of the White House, his team is increasingly focused on an electoral mission.

To some extent, they're gearing up for the midterm contest just eight weeks away, in which Republicans are bracing for losses. One reason those losses seem likely is erosion among the young voters Kirk played a major role in rallying in 2024. But Turning Point's main focus is now 2028, when the group intends to play a key part in getting Kirk's close friend, Vice President JD Vance, elected president.

"There is no doubt that we lost ground with the youth vote. Charlie saw it coming. Charlie was frustrated," said Andrew Kolvet, Kirk's friend, spokesman and right-hand man, referring to the administration's handling of documents related to the deceased convicted sex offender Jeffrey Epstein, among other issues.

"And he knew that Iran — that it was going to be a tough pill to swallow for Gen Z," he said.

Public polling shows younger Americans widely skeptical of the war. Just 16 percent of Americans younger than 30 and 18 percent of those 30 to 44 said they thought the decision to go to war with Iran was the right decision, a recent YouGov/Economist poll found, compared with 29 percent of those 45 to 64 and 36 percent of those 65 and older.

The gains Republicans saw with young voters two years ago have largely melted away — a decline that always was likely during the midterm cycle but that may be more pronounced without young conservatives' most charismatic leader urging them to keep the faith.

Top Turning Point officials are not expected to attend President Donald Trump's midterm convention Wednesday and Thursday, which will overlap with the anniversary of the killing and memorial events.

The Sept. 10, 2025, assassination of Kirk, 31, at Utah Valley University rattled Americans across the political spectrum. Inside Turning Point USA's office complex in Phoenix, tributes to Kirk abound. Floor-to-ceiling wall decals have been added

SEE TURNING POINT ON A18

AL DRAGO/FOR THE WASHINGTON POST

Lonnie G. Bunch III, the Smithsonian's first Black secretary, said President Donald Trump's pressure played no role in his decision and vowed to defend the institution's independence until he leaves.

Smithsonian's top official is retiring

A seismic transition as Trump fights to reshape the institution

BY JONATHAN EDWARDS

The Smithsonian Institution's top official, Lonnie G. Bunch III, is retiring, ushering in a seismic transition at the nation's museum and research organization just as President Donald Trump intensifies his campaign to influence its portrayal of American history.

Bunch, the 73-year-old historian who founded the National Museum of African American History and Culture and then became the Smithsonian's first Black leader, publicly announced Tuesday that he is stepping down after more than seven years in the institution's top job.

Bunch plans to depart by the end of the year, the Smithsonian said in a statement.

Bunch's resignation comes at one of the most politically fraught moments in the Smithsonian's 180-year history. Since March 2025, Trump has sought to purge what he calls "improper ideology" from its museums, while his administration has threatened the institution's federal funding, tried to fire a museum director and challenged its authority over personnel and exhibitions.

But the president does not choose the Smithsonian secretary. That power belongs to its

SEE SMITHSONIAN ON A5

Support for Venezuela oil deal costs Rubio

BY ADAM TAYLOR, SAMANTHA SCHMIDT AND HELENA CARPIO

As Secretary of State Marco Rubio heads to Latin America to tour recently elected conservative U.S. allies, there is one wrinkle in the vision of a democratic, ideologically aligned Western Hemisphere: the left-wing, unelected government in Venezuela with which Washington is currently making deals.

The secretary is not scheduled to stop in Venezuela on his trip, which includes visits to Colombia, Ecuador and Peru. But in the week leading up to his departure, he has faced pressure over his support for U.S. policy there, including a huge deal for access to Venezuelan oil and comments by President Donald Trump that the country was "not ready yet" for elections.

"He's avoiding the hardest issues in the region and just doing a victory lap" in countries with right-wing leaders, said Francisco Palmieri, who served as U.S. diplomatic chief of mission for Venezuela until last year.

In a statement announcing the trip, State Department spokesman Tommy Pigott said that Ru-

SEE RUBIO ON A12

IN THE NEWS

An extraordinary tale from 9/11 A man in South Florida was bitten by a deadly snake. The medicine he needed was in California. Virtually every plane was grounded. **A3**

Primary elections For coverage of Tuesday's contests in New Hampshire, go to **washingtonpost.com**.

THE NATION

A man accused of nearing a Democratic nominee while armed pleaded not guilty. A4

A lawyer for Lindsay Clancy has made a public plea to the president for a pardon. A7

THE WORLD

Gulf nations are racing to bypass Hormuz and build defenses as the Iran war drags on. A9

The U.K., citing "ethnic cleansing," bars imports from Israeli West Bank settlements. A11

THE ECONOMY

Frictionless tech has made buying so effortless that our brains often bypass the pain of paying, Michelle Singletary writes. A13

OpenAI says an unreleased model has resolved one of the most significant open questions in math. A14

STYLE

A first visit to Oak Bluffs on Martha's Vineyard, an iconic Black vacation haven, was hectic and magical. B1

SPORTS

As the U.S. Open surges in popularity, some are attending for the hang, not the sport. B7

THE REGION

A beloved tree in Dupont Circle fell in a fierce storm. People have covered it with thank-you notes. B13

FOOD

What's the best bag of potato chips that money can buy? Our blind taste test found a winner — and a clear loser.

BUSINESS NEWS.....A13
COMICS.....B4
OBITUARIES.....B17
OPINION PAGES.....A15
TELEVISION.....B6
WORLD NEWS.....A9

CONTENT © 2026 The Washington Post

Year 149, No. 54699

Los Angeles Times

$3.66 DESIGNATED AREAS HIGHER © 2026 WEDNESDAY, SEPTEMBER 9, 2026 latimes.com

Region swelters in hot, humid misery

Temperatures will rise to the 90s and higher, and moist air will persist, forecasters say.

By Karen Garcia

What experts describe as some of the worst humidity they've ever recorded in Southern California gripped the region Tuesday, making already hot, miserable conditions feel even worse.

The extreme weather, a preview of the intense El Niño conditions forecast for the Southland this winter, will keep temperatures in the 90s and 100s in some areas for several days. The coast will offer little respite, with high surf, intense temperatures and ocean pollution due to the rain.

Tuesday's humidity was punishing, with dew points hitting 76 degrees in Long Beach, Huntington Beach and Newport Beach after 12 p.m.

The National Weather Service office in Oxnard, which issues forecasts for L.A. County, doesn't keep records for dew point or relative humidity. But one meteorologist there, Richard Thompson, who has been forecasting for more than three decades, said that "this current dew point/humidity condition is among the most oppressive that I can remember."

Tropical Storm Marie off the Pacific Ocean is a key reason for the conditions.

"All of that tropical moisture is really coming from [the remnants of Marie] leaning into our area," and at the same time a ridge of high pressure will build into the region from the east over the next several days, said Kristan Lund, a meteorologist with the weather service's Oxnard office.

Many communities in the coastal parts of the region experienced isolated showers and thunderstorms on Tuesday.

Marie has been reduced to a low-pressure system that is still spinning offshore

[See **Humid,** A9]

Jeff Kowalsky AFP/Getty Images

Genaro Molina Los Angeles Times

SEAN ZABRISKIE and son Connor, 7, shop for hockey gear in Harbor City with the help of Ian Davis. At top, trucks cross into Detroit from Windsor, Canada.

Canada launches retaliatory tariffs on U.S. products

Strained relations plummet further as Trump hurls insults, claims a 'trade scam.'

By Michael Wilner, Ana Ceballos and Annika Duneja

WASHINGTON — A trade war between the United States and Canada entered a new phase Tuesday as Ottawa's retaliatory tariffs on American goods took effect, escalating a dispute that has steadily strained relations between the allies.

Canada's tariffs, which came into force just after midnight, cover roughly $20 billion in U.S. goods and impose duties of as much as 50% on products, from steel and aluminum to farm equipment, clothing and electronics. The list also reaches into the everyday commerce that binds the two economies, including cheese, seafood and cosmetics.

It was the latest sign that relations between the two neighbors have reached their lowest point in decades, after Trump dismissed Canada as the 51st American state, moved to rename Lake Ontario and mocked its armed forces.

Ottawa's latest measures are a response to tariffs imposed by President Trump last month on Canadian exports. The two governments had appeared close to a trade deal just a month ago. But talks broke down in dramatic fashion, leaving both sides aggrieved and accusing the other of negotiating in bad faith.

In a post Tuesday, Trump said Canada "has been ripping us off for years" and threatened to respond by removing access for Canadian businesses to key American markets.

"What many do not realize is that the Canadian Government, including Canadian Provinces, have banned American Small Businesses and Companies from selling into their Government Procurement Markets," Trump wrote. "This is the case even though Canada gets broad access into the massive American Government Procurement Market, including those of our States.

"That is not reciprocity, it is a Canadian Trade Scam. From now on, NO RECIPROCITY — NO ACCESS!" he continued. "I am hereby directing the [General Services Administration], work-

[See **Canada,** A8]

Border crackdown drives smugglers underground

Tunnels offer faster, safer crossing from Mexico

By Steve Fisher

MEXICO CITY — When the Trump administration announced this summer that illegal crossings into the U.S. from Mexico had reached historical lows, Homeland Security Secretary Markwayne Mullin declared, "Our border is CLOSED to lawbreakers."

Even so, the administration continues to pressure both Mexico and U.S. officials serving there — publicly and behind the scenes — to curb illegal immigration further. The crackdown has prompted smugglers to become more creative, turning more often to tunnels once reserved for transporting drugs.

Stephen Miller, the main architect of President Trump's immigration policies, has been in near-daily communication with senior U.S. law enforcement officials, including the U.S. ambassador to Mexico, Ronald Johnson, looking for new ways to stop migrants from entering the United States, according to people familiar with the conversations.

An average of 400 migrants were apprehended while crossing into the U.S. every day in July, according to data by U.S. Customs and Border Patrol. It's a precipitous drop from the thousands who crossed daily at the peak of a migrant surge in 2022.

Sometimes the number of crossings has dropped to 200 a day. But for Miller, that reduction is still not enough, said sources not authorized to speak publicly about internal

[See **Tunnels,** A4]

Wiktor Szymanowicz Future Publishing

FOREIGN Secretary Ed Miliband condemned the actions of "settler terrorists" against Palestinians.

U.K. bans Israeli settlement goods

France and Canada plan to take similar action to support a two-state solution.

By Jill Lawless

LONDON — The United Kingdom on Tuesday banned trade with Israeli settlements in the occupied West Bank, where it says "settler terrorists" are carrying out "ethnic cleansing" of Palestinians, in a significant toughening of Britain's stance toward a longtime ally.

France and Canada announced they would take similar action in an attempt to prevent expanding settlements and growing violence from making it impossible to establish a future Palestinian state.

Israel responded angrily and said it would close the British Consulate in Jerusalem.

Foreign Secretary Ed Miliband said the U.K. will ban imports of all goods from the settlements and bar companies from providing services for the settlements, including financing, construction, infrastructure, real estate and advertising.

"I do not believe the British people want us supporting the occupation by accepting products from settlements in our shops and supermarkets," Miliband said.

In a joint statement, British Prime Minister Andy Burnham, French President Emmanuel Macron and Canadian Prime Minister Mark Carney said settlement expansion and settler violence in the West Bank "pose a direct and urgent threat" to the two-state solution. They said they decided to act "before it is too late."

The economic impact is likely to be limited, since the settlements produce only a small amount of largely agricultural exports. But the move is a symbolic expression of displeasure with Israel by some of its closest allies, and it offers a new sign

[See **Israel,** A4]

Voices **MARK Z. BARABAK** COLUMNIST

Fixing California's broken recall system

Is a hissy fit worth $200 million?

That was the tab in 2021 when California held a recall election less than a year before Gov. Gavin Newsom was set to face voters.

There was angst — the COVID-19 pandemic was raging. There was anger — the lifesaving restrictions imposed by Washington and Sacramento made daily living a chore and drove many small businesses to the brink. Others went clear over the edge.

There was also no small amount of political opportunism at play.

The recall gave Newsom's critics, mainly on the right, a chance to try to chase the Democrat from an office that Republicans, under normal circumstances, stood little chance of winning.

In the end, the recall effort amounted to scarcely more than a partisan tantrum. The result — 61.9% voting no, 38.1% voting yes — matched the outcome of the 2018 gubernatorial race down to the decimal. All that money and effort wasted on an election in which voters said pretty much, yep, we meant what we said. Not too long after, they gave Newsom a second term.

The plebiscite, and its

[See **Barabak,** A8]

Justin Sullivan Getty Images

THE FAILED effort to unseat Gov. Gavin Newsom underscored the flaws in the state's recall system.

Smithsonian leader to step down
Lonnie Bunch is exiting as Trump administration pushes the institution to recast history. **NATION, A6**

Threat of a mass stranding of pups
A powerful El Niño could bring an influx of underfed sea lions — again. **CALIFORNIA, B1**

Quarterback questions aplenty
The NFL season starts with play-callers looking to prove themselves. **SPORTS, B10**

Weather
Sunshine; very hot. L.A. Basin: 102/76. **B6**

Markets **A12**
Opinion Voices **A13**

For the latest news, go to **latimes.com**.

7 85944 00200 5

Salvadorans anxiously await news on TPS

By Andrea Castillo and Itzel Luna

Thousands of longtime immigrants from El Salvador and their loved ones are anxiously awaiting word from the Trump administration about whether they will face the possibility of deportation if their temporary legal protections expire as scheduled Wednesday.

The Department of Homeland Security has not yet announced whether it will end or extend Temporary Protected Status for some 170,000 Salvadorans, including 36,000 in California. But federal officials have targeted for arrest other immigrant groups whose TPS expired.

Since their status ended in July, many Haitians have been outfitted with ankle monitors and some have already been sent back to the politically unstable country plagued by gang violence.

As federal officials have whittled down the countries that still qualify for Temporary Protected Status, Salvadorans make up the largest population of remaining beneficiaries.

Just over 100,000 people from Sudan, Ukraine and Lebanon still have TPS protections until later this year, the vast majority of them Ukrainians.

Under TPS, recipients are able to obtain permits allowing them to work legally in the country. More than 150,000 U.S. citizen children nationwide have Salvadoran parents with TPS.

Asked by The Times about the administration's plans regarding TPS for Salvadorans, border advisor Tom Homan said he does not know and that the decision is up to Homeland Se-

[See **TPS,** A8]

FINANCIAL TIMES

WEDNESDAY 9 SEPTEMBER 2026

UK £3.70; Republic of Ireland €4.10

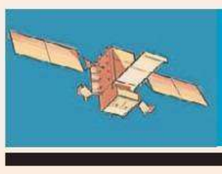

Can Trump build his Star Wars missile shield?
BIG READ, PAGE 19

Warsh is starting to show promise at the Fed
MARTIN WOLF, PAGE 21

Battle lines
Ban on Israeli trade widens

Palestinians inspect a family home destroyed by the Israeli army after a Palestinian man barricaded himself inside the house in the Israel-occupied West Bank village of Aqraba yesterday.

Britain, France and Canada have announced an import ban on trade with Israeli settlements in the occupied territory, following similar action by the Netherlands, Ireland, Belgium, Spain and Norway.

Foreign secretary Ed Miliband said yesterday that the government would also implement fresh sanctions on entities involved in the construction and financing of settlements in the territory. He accused Jewish settlers of "ethnically cleansing" Palestinians in parts of the territory.

Benjamin Netanyahu's far-right government retaliated by closing the British consulate in East Jerusalem.

Israel retaliates page 2

Jaafar Ashtiyeh/AFP via Getty Images

Bailey warns of 'upside' inflation risks as debt costs pile pressure on Healey

- BoE chief fears higher energy prices
- Gilt yields add to Budget pressures
- Tax rises not ruled out

SAM FLEMING, GEORGE PARKER AND DELPHINE STRAUSS

The Iran war and the effects of extreme weather threaten to ignite another burst of inflation, the Bank of England governor has warned, adding to the problems facing Andy Burnham's government ahead of next month's Budget.

Andrew Bailey told MPs that the near closure of the Strait of Hormuz, coupled with pressures on refining capacity, could lead to yet higher energy prices, fuelling volatility in global markets.

Droughts in the UK and El Niño conditions around the world could also force the central bank to revisit its forecasts, he warned. "Unfortunately, this is another area where the risks [to inflation] are on the upside," he told the Treasury select committee yesterday.

His words came after the government paid the highest borrowing cost on a debt sale in almost three decades, as inflation worries and uncertainty over the October 28 Budget pile pressure on John Healey, Burnham's new chancellor.

Addressing the Commons, Healey declined to rule out tax increases in his first Budget as he insisted he was committed to fiscal discipline. Burnham has vowed to offer households "breathing space" with measures to ease the cost of living but he is grappling with a harsh inheritance, as the Gulf conflict threatens to drive inflation to 3.2 per cent in the fourth quarter, according to the BoE, compared with 2.9 per cent in July.

> Innovation is the answer to our elusive growth problem
>
> **Gordon Brown**
> Page 21

Speaking to the committee of MPs, Bailey warned that disruptions to crude oil shipments could spur a further acceleration in inflation. "We have higher energy prices — they could be higher still, I think," he said.

The BoE's forecasts already factored in an increase in food inflation to around 3.5 per cent by the end of the year but "we will keep having to come back to this to see if it's consistent with what we're seeing", he added.

Bailey was facing questions from MPs concerned that farmers were auctioning lambs earlier than usual because drought had affected pasture and led to shortages of feedstock.

The consultancy Capital Economics predicts that food inflation, which has slowed over the past year to reach a low of 1.3 per cent in July, will start rising to peak of 5 per cent next summer.

However, Bailey urged MPs not to jump to any strong conclusions when it came to the direction of interest rates. "What I want to dispel is the idea that we really have a secret plan," he added.

The BoE is expected to leave interest rates unchanged at 3.75 per cent when it meets next week. But markets are pricing in the prospect of a quarter-point rate rise before the end of the year.

Sir Dave Ramsden, a BoE deputy governor, warned: "Whether it's geopolitics or energy or food, we seem to be in a world where there are more shocks."

Healey has been seeking to ease investor angst over the borrowing outlook by reiterating his commitment to the fiscal rules set by Rachel Reeves. "She did the hard yards in rebuilding Britain's fiscal credibility . . . I now build on that work," he pledged yesterday.

However, he did not rule out further tax rises, saying: "No chancellor ahead of a budget will comment on speculation." The Resolution Foundation think-tank predicted this week that the headroom against Healey's key fiscal rule may have been slashed from almost £24bn to as little as £5bn.

Highest borrowing costs page 8

Briefing

▸ AI giants' bankers push for top-tier credit ratings
Anthropic and OpenAI's bankers are lobbying for an investment-grade credit rating after their initial public offerings, a designation that would lower the borrowing costs for their AI infrastructure plans.— PAGE 7

▸ Online images crackdown
Big tech companies will be forced to block children from taking or sharing nude images under legislation planned by culture secretary Lisa Nandy she claimed would be a world first.— PAGE 2

▸ Merz party in crisis talks
Chancellor Friedrich Merz's Christian Democratic Union has held emergency meetings after a crushing defeat to the far-right Alternative for Germany in regional elections.— PAGE 4

▸ AI drives Chinese exports
Exports rose by a quarter in August compared with a year earlier, driven by sales related to the AI technology boom, putting China on track for a record annual trade surplus.— PAGE 6

▸ Ceuta calls for help
The leader of the Spanish exclave that saw a surge of migrants in July has demanded EU help to remove those remaining and said it was a "pressure cooker that can explode at any minute". — PAGE 4

▸ Air traffic control failure
Hundreds of flights to and from airports including Heathrow, Gatwick and Birmingham were grounded after a software issue disrupted the UK's air traffic control system.— PAGE 2

▸ Millennium's Geneva bid
The US hedge fund is in talks with Geneva authorities to expand its office in the canton amid fierce competition between the Swiss regions to lure wealthy residents and companies.— PAGE 7

▸ Crash sparks rare protest
Vietnam's authoritarian regime has been hit by a rare wave of online dissent as anger mounts over the involvement of a former senior official in a car crash that killed an 18-year-old girl.— PAGE 6

Chokehold over port puts Dubai trade model at risk

Dubai's reliance on Jebel Ali port for its status as one of the world's great commercial hubs has been exposed by shipping disruption in the Strait of Hormuz during the Iran war. Volumes at the strategically critical site fell 90 per cent early in the conflict and have barely recovered. The United Arab Emirates is seeking to create ports outside the strait but the logistical challenges have left Dubai facing what one expert sees as an 'existential risk'.

Trade slumps ▸ PAGE 9

Iceland calls in American envoy after Trump's 'joke' map fails to raise a laugh

RICHARD MILNE
NORDIC AND BALTIC CORRESPONDENT

Iceland has summoned the US ambassador over a social media post by Donald Trump showing a US flag covering the country along with Greenland, Canada, Mexico and other nations, calling it an "insult" and a "bad joke".

The US president used his Truth Social platform on Monday to post a map of all countries from Panama in the south to Canada in the north and Iceland in the east covered by the Stars and Stripes.

Kristrún Frostadóttir, Iceland's prime minister, called the map "ridiculous", adding: "It is an insult to Icelanders, Canadians and Greenlanders . . . There is nothing funny or normal about poking fun at the sovereignty of states."

Trump's deliberately provocative approach since he began his second term has rattled Greenland, Canada, Panama and Iceland. It has been accompanied by a security strategy known as hemispheric defence, focused on US interests in the western hemisphere.

Iceland brought forward plans for a referendum on whether to restart negotiations to join the EU this summer, in part because of Trump's sabre-rattling, which has included several instances of his appearing to confuse Greenland with Iceland. Icelanders voted against EU talks, in a blow to Frostadóttir.

The new US ambassador to Iceland, Billy Long, was overheard in January joking over the Arctic island of 400,000 becoming the "52nd state".

Þorgerður Katrín Gunnarsdóttir, Iceland's foreign minister, summoned the US ambassador yesterday to protest against Trump's map post. "I have been repeatedly advised by the US administration that we should perhaps not take the current US president literally but we should take him seriously," she said, stressing that if the post was a joke, it was "a bad joke".

Trump officials have insisted the US needs control over "its" hemisphere to defend itself from external threats, potentially with missile defences in Greenland, Denmark's semi-autonomous territory that Trump says he must "have".

Lars Løkke Rasmussen, Denmark's foreign minister, called the map "disturbing and in many ways also completely inappropriate".

Trump has also increased pressure on Canada amid a trade war, this week posting a cartoon of himself tackling Canadian Prime Minister Mark Carney with the caption "Get Up, Governor".

Republicans fear Trump toxicity page 6
Jane Harman page 21

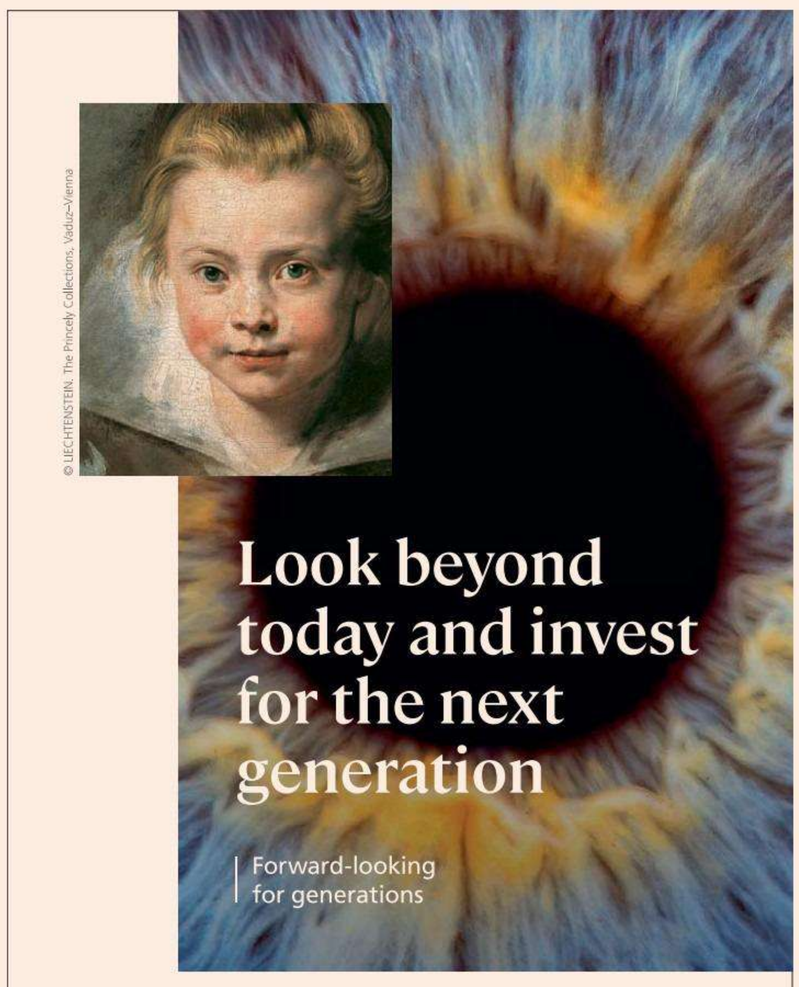

As a family-owned company, we take a long-term and holistic perspective when selecting the best investment opportunities for you and structuring your portfolio. **www.lgt.com**

LGT

World Markets

STOCK MARKETS

	Sep 08	Prev	%chg
S&P 500	7684.43	7718.60	-0.44
Nasdaq Composite	26488.43	26506.99	-0.07
Dow Jones Ind	52825.74	53414.25	-1.10
Euro Stoxx 50	6413.17	6403.99	0.14
FTSEurofirst 300	2594.42	2597.04	-0.10
FTSE 100	10811.66	10822.13	-0.10
FTSE All-Share	5820.54	5829.78	-0.16
CAC 40	8317.98	8306.15	0.14
Xetra Dax	26007.63	26006.53	0.00
Nikkei	65269.33	66399.84	-1.70
Hang Seng	25317.18	25413.12	-0.38
MSCI World	4995.00	4993.50	0.03
MSCI EM	1756.85	1753.40	0.20
MSCI ACWI	1157.73	1155.80	0.17

CURRENCIES

Pair	Sep 08	Prev	Pair	Sep 08	Prev
$/€	1.163	1.163	€/$	0.860	0.860
$/£	1.355	1.354	£/$	0.738	0.738
£/€	0.858	0.859	€/£	1.165	1.165
¥/$	154.015	153.355	¥/€	179.127	178.360
¥/£	208.721	207.704	£ Index	85.431	85.33
Sfr/€	0.940	0.940	Sfr/£	1.096	1.095

CRYPTO

	Sep 08	Prev	%chg
Bitcoin	78772.80	78807.30	-0.04
Ethereum	2496.35	2470.15	1.06

COMMODITIES

	Sep 08	Prev	%chg
Oil WTI	89.62	89.40	0.25
Oil Brent $	97.45	97.41	0.04
Gold $	4392.28	4414.83	-0.51

GOVERNMENT BONDS

Yield (%)	Sep 08	Prev	Chg
US 2 Yr	4.38	4.36	0.02
US 10 Yr	4.78	4.78	0.00
US 30 Yr	5.25	5.25	0.00
UK 2 Yr	4.48	4.46	0.02
UK 10 Yr	5.09	5.10	-0.01
UK 30 Yr	5.80	5.82	-0.02
JPN 2 Yr	1.81	1.80	0.01
JPN 10 Yr	2.87	2.90	-0.03
JPN 30 Yr	3.97	4.00	-0.03
GER 2 Yr	2.99	3.00	-0.01
GER 10 Yr	3.36	3.38	-0.02
GER 30 Yr	3.82	3.85	-0.03

Prices are latest for edition
Data provided by ICE. www.ice.com

Subscribe In print and online

www.ft.com/subscribenow
Tel: 0800 028 1407

For the latest news go to www.ft.com

© THE FINANCIAL TIMES LTD 2026

No: 42,351 ★

Printed in London, Liverpool, Glasgow, Dublin, Frankfurt, Milan, Madrid, New York, Chicago, San Francisco, Tokyo, Hong Kong, Singapore, Seoul, Dubai

37>
9 770307 176135

MERCREDI 9 SEPTEMBRE 2026
82E ANNÉE – N° 25409
3,80 € – FRANCE MÉTROPOLITAINE
WWW.LEMONDE.FR –
FONDATEUR : HUBERT BEUVE-MÉRY
DIRECTEUR : JÉRÔME FENOGLIO

Le Monde

SCIENCE & MÉDECINE – SUPPLÉMENT LES PATIENTS VIRTUELS S'INVITENT DANS LES ESSAIS CLINIQUES

PISA : le grand décrochage des élèves français

- L'enquête 2025 du Programme international pour le suivi des acquis des élèves de 15 ans a été publiée mardi
- Elle révèle une chute des compétences en mathématiques et en compréhension de l'écrit dans l'ensemble des pays de l'OCDE
- La France s'inscrit dans la moyenne, avec des scores au plus bas depuis vingt ans
- Rôle des parents, numérique… les raisons de ces résultats sont multiples

PAGES 8-9

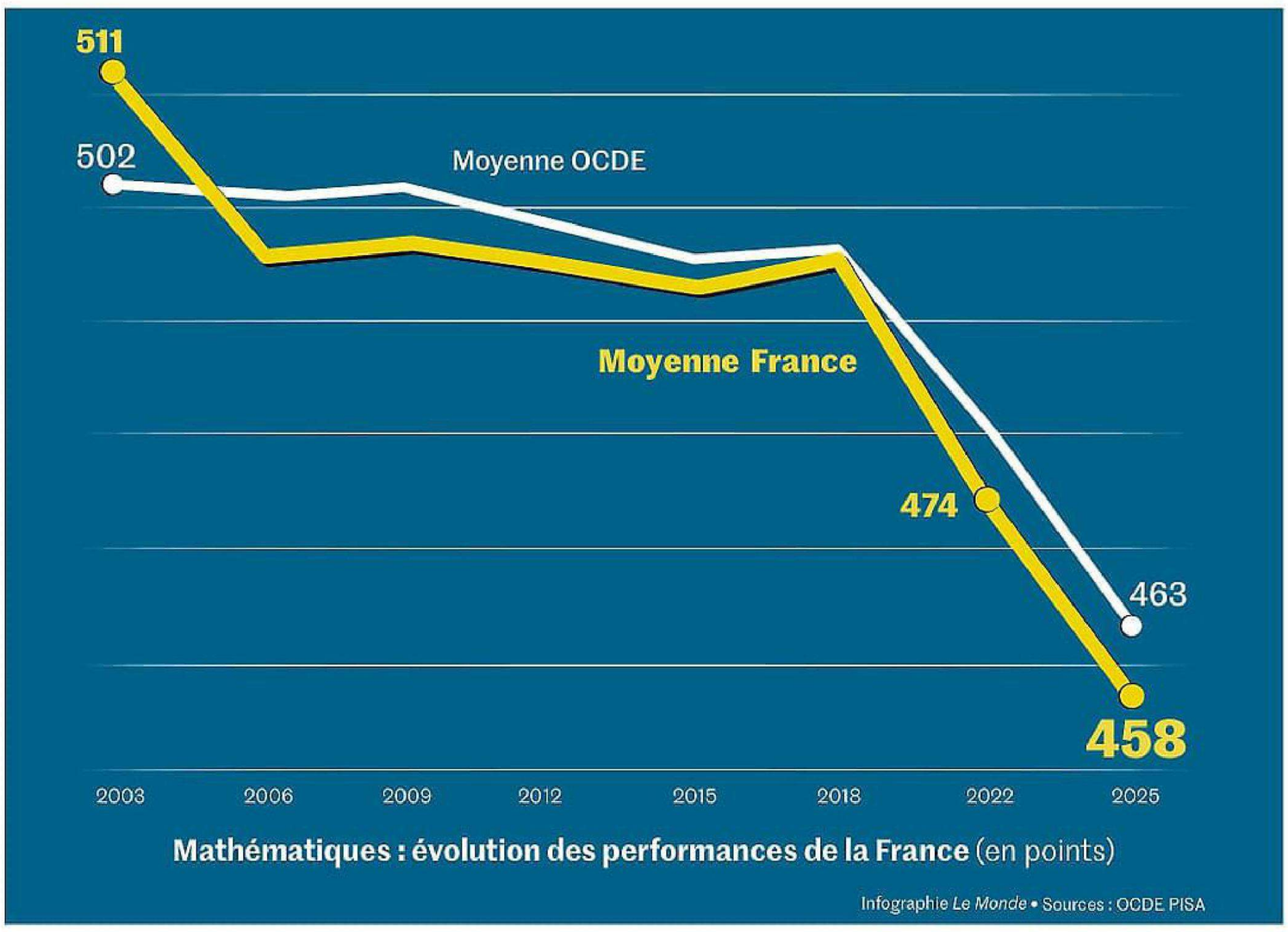

« Une corrélation étroite entre réseaux sociaux et niveau scolaire »

Entretien avec le ministre de l'éducation, Edouard Geffray, qui fait le constat d'un changement profond dans la manière dont on éduque les enfants

PAGE 9

« Pour une stratégie ancrée dans la durée »

Des économistes et des spécialistes de l'éducation présentent, dans une tribune, un plan d'espoir pour l'école comprenant cinq mesures, pour un coût d'environ 4 milliards d'euros

PAGE 24

ÉDITORIAL

ALERTE GLOBALE SUR LES SAVOIRS

PAGE 26

Série

En Chine, les tabous d'une famine historique

Le Grand Bond en avant, imposé par Mao Zedong de 1958 à 1961, est à l'origine de l'une des plus graves famines qu'a connues l'humanité. Dans les campagnes, notamment dans la province du Henan, les paysans ont payé le plus lourd tribut à cette politique. Suite de notre série sur l'héritage du Grand Timonier

PAGE 6

VICTOIRE DE L'AFD EN SAXE-ANHALT

EN ALLEMAGNE, FRIEDRICH MERZ FRAGILISÉ

PHYSIQUEMENT MARQUÉ, Friedrich Merz s'est adressé, lundi 7 septembre, aux journalistes à Berlin. L'effondrement spectaculaire du parti du chancelier, l'Union chrétienne-démocrate (CDU), lors des élections régionales s'étant tenues, dimanche, dans le Land de Saxe-Anhalt, a sonné comme un désaveu personnel pour le dirigeant au pouvoir depuis mai 2025.

Celui qui avait promis, en 2018, de diviser par deux le score de l'extrême droite, s'il venait à gouverner le pays, se trouve confronté à une douloureuse réalité : non seulement le parti Alternative pour l'Allemagne (AfD), occupant déjà un quart des sièges au Bundestag depuis 2025, devrait prochainement diriger l'un des seize Länder allemands, mais c'est la CDU qui a divisé son score par deux, et se trouve désormais *« dans l'opposition »*.

PAGE 3 ET IDÉES PAGE 23

Elections russes

Vladimir Poutine, chef de guerre et de campagne

Orchestré par le Kremlin, ce scrutin, sans enjeu électoral, est avant tout un instrument de mobilisation

PAGE 2

Jeunesse

Ce si pesant costume de l'employé parfait

Les jeunes diplômés souffrent de devoir porter un « masque » pour coller aux attentes de leur entreprise

PAGE 16

Spatial

Face à SpaceX, l'Europe souffre des rivalités franco-allemandes

PAGE 12

Justice

Assistants parlementaires du MoDem : Bayrou jugé en appel

PAGE 10

Présidentielle 2027

L'idée persistante d'une primaire à droite et dans le bloc central

PAGE 11

VU PAR CHAPPATTE (SUISSE) CARTOONING FOR PEACE

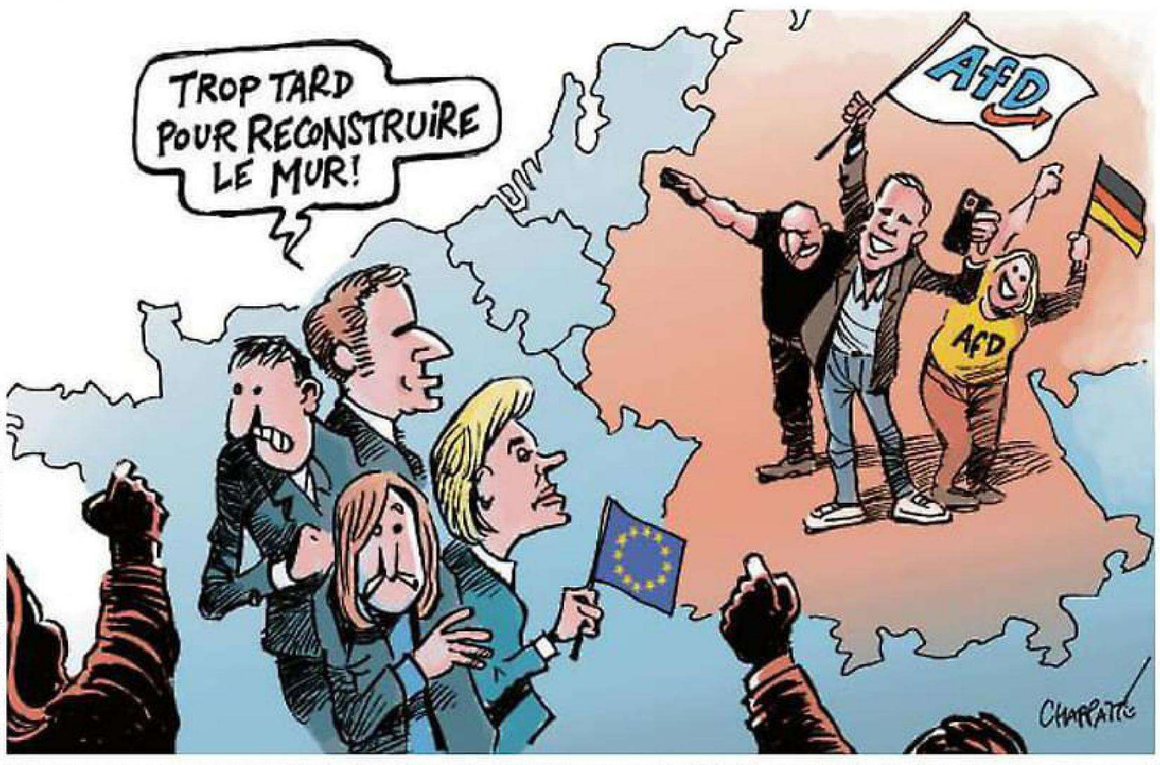

Cinéma

« Adieu monde cruel », mal-être de l'adolescence

Le premier long-métrage de Félix de Givry, aux allures de conte initiatique, suit un adolescent qui, aidé par une camarade, décide de se cacher après une tentative de suicide ratée. La vie, la mort, l'amour… le réalisateur saisit avec justesse les vibrations de cet âge difficile. Et les autres sorties de la semaine

PAGES 17-20

En vente chez votre marchand de journaux

M 00147 - 909 - F: 3,80 €

Allemagne 5,10 €, Andorre 4,50 €, Autriche 4,90 €, Belgique 4,20 €, Espagne 4,50 €, Grèce 4,40 €, Guadeloupe-Martinique 4,10 €, Italie 4,40 €, Luxembourg 4,40 €, Maroc 35 DH, Pays-Bas 4,90 €, Portugal cont. 4,40 €, La Réunion 4,10 €, Sénégal 2 600 F CFA, Suisse 4,90 CHF, Tunisie 8 DT

COLLECTION LE MONDE
BIBLIOTHÈQUE BALZAC
LE PÈRE GORIOT
VOLUME N°1
3,99 € OFFRE DE LANCEMENT
EN VENTE UNIQUEMENT EN FRANCE MÉTROPOLITAINE

Le Monde

FESTIVAL D'AUTOMNE – SUPPLÉMENT — UN RICHE BRASSAGE ARTISTIQUE POUR LA FIN DE L'ÉTÉ

JEUDI 10 SEPTEMBRE 2026 · 82E ANNÉE · N° 25410 · 3,80 € · FRANCE MÉTROPOLITAINE · WWW.LEMONDE.FR
FONDATEUR : HUBERT BEUVE-MÉRY · DIRECTEUR : JÉRÔME FENOGLIO

Israël : les colonies de Cisjordanie sanctionnées

▸ Dans le sillage du Royaume-Uni, onze pays, dont la France et le Canada, ont imposé, mardi, à Israël, des sanctions sur les produits venus de Cisjordanie

▸ Le chef de la diplomatie britannique, Ed Miliband, a dénoncé les « crimes de guerre » et le « terrorisme des colons » à l'œuvre dans ce territoire occupé

▸ En représailles, l'Etat hébreu veut fermer le consulat britannique à Jérusalem et interdire l'entrée du pays à 12 personnalités jugées « antisémites »

▸ Le dirigeant israélien, Benyamin Nétanyahou, est par ailleurs accusé d'avoir été informé des projets terroristes du Hamas avant le 7 octobre 2023

▸ Ces révélations, dans un livre à paraître, électrisent la campagne électorale en vue des élections législatives du 27 octobre

PAGES 2-3

BUDGET 2027
LA GRANDE FÉBRILITÉ DE SÉBASTIEN LECORNU

▸ Le premier ministre, qui fête son premier anniversaire à Matignon, mercredi, ne supporte plus les fuites dans la presse

▸ La préparation du projet de loi de finances est des plus complexes, à la veille de la présidentielle

▸ Le Conseil économique, social et environnemental lance une consultation citoyenne sur les finances publiques

▸ Les résidences secondaires sont de plus en plus taxées par les communes

PAGES 8-9

Sébastien Lecornu, à Paris, le 31 août.
NICOLAS MESSYASZ/SIPA

Education L'enquête PISA inquiète en France comme à l'étranger

PUBLIÉS MARDI, les mauvais résultats de la France dans l'évaluation PISA 2025, qui mesure le niveau scolaire des élèves de 15 ans, ont relancé le débat sur le « déclin » du pays. Plusieurs candidats à la présidentielle ont repris le récit autour d'une France en perte de vitesse. A l'étranger aussi, l'étude triennale de l'Organisation de coopération et de développement économiques a suscité l'inquiétude. Dans les pays scandinaves, longtemps bien placés, les mauvais scores des élèves ont créé une onde de choc. En Israël, l'enquête est venue confirmer les fragilités du système éducatif. Au Royaume-Uni, le bon résultat d'ensemble cache d'importantes disparités entre l'Angleterre, le Pays de Galles, l'Irlande du Nord et l'Ecosse.

PAGES 10-11

Religion
L'Eglise de France prépare la venue de Léon XIV du 25 au 28 septembre

Pour sa première visite depuis le début de son pontificat, le pape se rendra à Paris, puis à Lourdes et à Metz, au fil d'un séjour de quatre jours

PAGE 13

Etats-Unis
Donald Trump aux avant-postes de la campagne des midterms

Le président américain devait intervenir, mercredi, à Dallas, au premier jour de la convention républicaine, avant un scrutin incertain

PAGE 4 ET IDÉES PAGE 26

Sécheresse
Le manque d'eau se fait toujours sévèrement sentir en France

P. 7 ET IDÉES P. 25 ET 27

Présidentielle
Philippe tente d'amorcer le rassemblement à droite et au centre

PAGE 12

Chine
L'amertume des anciens gardes rouges envers Mao Zedong

PAGE 6

VU PAR DILEM (ALGÉRIE) — CARTOONING FOR PEACE

Bonnes feuilles
Le livre collectif des écrivains qui ont quitté Grasset

Dans « La Grande Evasion », ouvrage publié jeudi 10 septembre chez Buchet-Chastel, des auteurs racontent leur relation à leur ancien éditeur, après l'éviction brutale d'Olivier Nora, au printemps

PAGES 18-19

ÉDITORIAL
L'ESPACE, UN TEST DE PUISSANCE POUR L'EUROPE

P. 28 ET NOS INFORMATIONS P. 14

En vente chez votre marchand de journaux

M 00147 - 910 - F: 3,80 €

Allemagne 5,10 €, Andorre 4,50 €, Autriche 4,90 €, Belgique 4,20 €, Espagne 4,50 €, Grèce 4,40 €, Guadeloupe-Martinique 4,10 €, Italie 4,40 €, Luxembourg 4,40 €, Maroc 35 DH, Pays-Bas 4,90 €, Portugal cont. 4,40 €, La Réunion 4,10 €, Sénégal 2 600 F CFA, Suisse 4,90 CHF, Tunisie 8 DT

‘I don’t hold back’

Margaret Hodge on fighting racism – and her biggest regret

Life & Arts

Growers’ lament Monty Don to leave Gardeners’ World after 23 years

News, page 7

The Guardian

Wednesday
9 September 2026
£3.50
From £2.40 for subscribers

UK condemns ‘ethnic cleansing by Israeli terrorists’ in West Bank

Miliband confirms trade ban and says Netanyahu supports settler attacks

Pippa Crerar
Jessica Elgot
Kiran Stacey

Settler terrorists supported by Benjamin Netanyahu’s government were committing ethnic cleansing in the West Bank, Ed Miliband, the foreign secretary, said yesterday, in the UK’s starkest condemnation since the foundation of the Israeli state.

Andy Burnham, the prime minister, said he would “not stand by” as horrific suffering continued, writing in the Guardian that for too long, the UK had been hesitant to act, “fearful of being accused of being anti-Israel”.

In the Commons, Miliband said the government would now take the official position that Israel’s occupation of the West Bank was unlawful in its entirety as he announced sweeping sanctions on trade with Israeli settlements. The shift in the UK’s position comes after a summer of intense diplomacy against a backdrop of increasing settler violence in the West Bank, which has resulted in 12 nations – including France and Canada – announcing they would impose sanctions.

In a joint statement with Canada’s prime minister, Mark Carney, and France’s president, Emmanuel Macron, Burnham said: “The time has come to take further action to uphold our commitment to protect the two-state solution, our interests and to stand up for our values, before it is too late.”

In response, the Israeli foreign minister, Gideon Saar, announced the closure of the UK consulate in Jerusalem and that 12 British MPs and activists – including Jeremy Corbyn and Labour’s Diane Abbott – would be banned from entering Israel.

Saar accused Miliband of “outrageous lies” and said the UK government was “systematically working against the state of Israel”.

The US ambassador to Israel, Mike Huckabee, said America could take retaliatory action over trade. However, the US secretary of state, Marco Rubio, said Washington would “obviously” not follow the UK’s course of action, and did not want to see the West Bank destabilised, but declined to comment further.

Burnham had briefed Donald Trump on the plan in advance. In his statement to parliament, Miliband said the UK government would enact:

- An import ban on goods from illegal settlements in the occupied territories and a new ban for arms licences and other exports

8

£250m bill for illegal children’s care homes

Tom Wall

Councils are paying more than £125m a year of taxpayers’ money to place vulnerable children in illegal care homes across England, an investigation has found.

The Guardian and the Bureau of Investigative Journalism (TBIJ) have uncovered a booming industry of businesses profiting from a shortage of beds for the most at-risk children in Ofsted-inspected homes.

Local authority payment records show that more than 480 private companies have been paid £250m for 1,800 unlawful placements of children over the past two years.

Even though it is a criminal offence to operate a children’s home that is not registered with Ofsted, almost every council in the country uses illegal care facilities.

Regulators have appeared reluctant to shut down illegal settings because councils say they have nowhere else to send traumatised, older children,

14

Under fire
Kyiv reels after strikes as prosecutor general quits

News Page 4

▲ Monday night’s strikes by Russia saw the end of a three-day ceasefire in Kyiv PHOTOGRAPH: KOSTIANTYN LIBEROV/LIBKOS/GETTY

Technical issue halts at least 600 UK flights

Gwyn Topham
Transport correspondent

Hundreds of thousands of passengers had UK flights delayed or cancelled when an air traffic control glitch kept planes grounded for hours yesterday.

Airlines demanded action after the “technical issue” at the air traffic agency Nats caused the third major stoppage in just over three years.

At least 600 flights in and out of the UK were reported cancelled by late yesterday afternoon in an incident that started at about 1pm and affected departing flights at many of the country’s biggest airports, including Heathrow and Gatwick.

By the time Nats said it had identified and implemented a fix to restart its flight processing system almost four hours later, most flights scheduled to

2

37
9 770261 307538

4,00€ mercredi 9 septembre 2026 LE FIGARO – N° 25 514 – www.lefigaro.fr – France métropolitaine uniquement

LE FIGARO

« Sans la liberté de blâmer, il n'est point d'éloge flatteur » Beaumarchais

PATRIMOINE
TRANSMETTRE ET GÉRER SES BIENS SANS IMPÔT, C'EST ENCORE POSSIBLE
NOTRE SUPPLÉMENT

ESPACE
SATELLITES, BROUILLAGE… LA NOUVELLE GUERRE DES ÉTOILES PAGE 8

ISRAËL
7 Octobre : l'alerte des Émiriens que Netanyahou aurait gardée pour lui PAGE 7

RELIGION
Un million d'inscrits pour la visite du pape en France PAGE 9

SÉCHERESSE
Les sols français à « un niveau de dégradation exceptionnel » PAGE 11

LIGUE DES CHAMPIONS
PSG : le rêve d'un triplé de légende PAGE 12

DÉFICIT
La hausse des dépenses fait craindre un nouveau dérapage PAGES 20 ET 21

CHAMPS LIBRES
• Récit : à Parentis dans les Landes, la fin programmée de l'or noir fait débat
• Jérôme Fourquet : les Verts ont-ils profité sur le plan électoral des catastrophes climatiques ou naturelles récentes ?
• Les tribunes de Jean-Michel Blanquer et de Nicolas Pouvreau-Monti
• La chronique de Bertille Bayart
PAGES 14 À 17

M 00108 - 909 - F: 4,00 € P

FIGARO OUI FIGARO NON

Réponses à la question de mardi :
Allemagne : la victoire de l'AfD en Saxe-Anhalt vous inquiète-t-elle ?

OUI 36%	NON 64%

VOTANTS : 154 208

Après un an à Matignon, estimez-vous que Sébastien Lecornu est un bon premier ministre ?

Téléchargez l'appli du Figaro pour voter

FRANÇOIS BOUCHON/LE FIGARO ; MIHA CREATIVE - STOCK.ADOBE.COM

Lecture, maths… Le niveau des élèves s'effondre en France

Leurs résultats sont les plus bas jamais mesurés dans l'enquête internationale Pisa. Mais, à l'heure de l'IA et de l'omniprésence des écrans, peu de pays échappent à la chute.

Un décrochage aussi spectaculaire qu'inquiétant. Les résultats des élèves français à la dernière enquête internationale Pisa n'ont jamais été aussi mauvais. En trois ans (2022-2025), leur score en mathématiques a baissé de 16 points pour dégringoler à la 34e place au sein des pays de l'OCDE. Leurs performances en sciences (-4 pts, 27e place) et en compréhension écrite (-18 pts, 28e place) sont tout aussi alarmantes. Envahis par les écrans, biberonnés aux réseaux sociaux, assistés dans leur vie scolaire et personnelle par les outils d'IA générative, les élèves des 91 pays étudiés accusent, à de rares exceptions près, une stupéfiante baisse de leurs résultats, surtout en compréhension de l'écrit. Le rapport Pisa pointe également un désinvestissement croissant des parents. Seulement 49 % des élèves rapportent que ceux-ci s'intéressent à ce qu'ils apprennent en classe.

→ « SÉISME », « SIGNAL D'ALARME », APPELS À L'AUTORITÉ : LES CANDIDATS À LA PRÉSIDENTIELLE S'INDIGNENT DES RÉSULTATS → PISA 2025 OU LA CHRONIQUE D'UNE POLITIQUE ÉDUCATIVE À LA DÉRIVE → AU ROYAUME-UNI, DES MESURES EFFICACES MAIS REMISES EN CAUSE PAGES 2, 3, 16 ET L'ÉDITORIAL

Après un an à Matignon, Sébastien Lecornu espère rester jusqu'au bout

ALEXIS SCIARD/ZUMA PRESS WIRE VIA REUTERS CONNECT

Malgré des débuts acrobatiques et un contexte politique et social dégradé, le premier ministre s'installe dans la durée. Après avoir géré une succession de crises, il souhaite désormais survivre à la terrible épreuve du budget. PAGES 4 ET 5

La crise de confiance des citoyens envers l'Union européenne

Le Figaro dévoile en exclusivité une étude à grande échelle réalisée dans six pays de l'UE par le Conseil européen des relations internationales (ECFR) et la Fondation culturelle européenne (FCE). Elle met en lumière une crise de confiance dans le projet européen, qui peine selon eux à répondre aux défis, et la perception d'un danger pour l'avenir. Si 74 % des Européens restent fortement attachés à l'Union, 68 % évoquent un « *déclin général* ». PAGE 6

ÉDITORIAL par Laurence de Charette

De mal en Pisa

Il était non seulement prévisible, mais annoncé : le crash de l'école s'est produit. Voilà plusieurs décennies que des hordes d'idéologues, forcenés du pédagogisme et de l'égalitarisme, s'acharnent à liquider les savoirs, à éliminer les notes, à disqualifier des vertus aussi basiques que le mérite de l'élève et l'autorité du professeur. Pisa, ce classement mondial triennal, que tous les pays considèrent mais que les caciques de la Rue de Grenelle ont longtemps pris de haut, porte au grand jour, au vu et au su de toute la planète, l'inéluctable désastre que d'aucuns, chez nous – mais ils sont tout de même de moins en moins nombreux –, s'obstinent encore à nier.

La déroute est totale : l'école « républicaine » à la française est championne dans la reproduction des inégalités sociales – et plus le temps passe, plus le déterminisme s'accentue. Éradiquer la réussite scolaire : c'est là la magnifique performance des bons apôtres de l'« égalité des chances » qui croient si peu en l'intelligence et en l'effort qu'ils préfèrent miser sur l'effondrement des exigences – sur tous les plans. L'« ascenseur » fonctionne d'ailleurs désormais si mal qu'il ne parvient même plus – et c'est une nouveauté – à hisser vers le haut les élèves en principe favorisés, dont les résultats s'effondrent. L'excellence n'est pas aimée ? Le problème est réglé : la voilà chassée. Bientôt, la France se cherchera en vain des élites capables de l'emmener vers l'avenir… Mais le pire est sans doute devant nous : à ceux qui en doutaient encore, Pisa montre, à l'échelle planétaire, cette fois, les terribles ravages des écrans, des réseaux et de l'intelligence artificielle sur les jeunes cerveaux.

Déroute totale

S'il fallait pourtant chercher, dans ce triste tableau – le pire classement en vingt ans –, une raison d'espérer, ce serait son calendrier : aux nombreux prétendants à la présidentielle, Pisa trace, avec une rare clarté, une feuille de route impérative, et une urgence : renverser la table pour revenir aux fondamentaux et replacer l'école, avec ses acteurs, au cœur de nos préoccupations, de nos exigences, de nos espérances. ■

AND : 4,60 € – BEL : 4,10 € – CH : 5,00 CHF – D : 4,60 € – ESP : 4,60 € – GR : 4,10 € – LUX : 4,10 € – MAR : 37 DH – DOM : 5,10 € – PORT.CONT. : 4,10 € – TUN : 11,00 TND ISSN 0182.5852

Clarín

Messi, otra vez por el Balón de Oro

Está en carrera para romper su propio récord. Competirá también contra Lautaro Martínez. P.34

Lo que Nueva York ocultó del 11-S

Revelan que tras los atentados hubo "veneno en el aire" y que la ciudad decidió no advertir sobre sus riesgos. P.22

BUENOS AIRES, ARGENTINA AÑO LXXXI Nº 29.020, **PRECIO: $ 4.300,00** EN CABA Y GBA - RECARGO ENVÍO AL INTERIOR $ 800,00 - PRECIO DE LOS OPCIONALES, EN EL ÍNDICE DE LA PÁGINA 46.

Miércoles 9 de septiembre de 2026

Se agrava la crisis en la construcción y la industria: caen 5%

Ambos sectores retrocedieron con respecto al mes anterior y al año pasado.

La medición del Indec de julio mostró, en el indicador sintético de la actividad de la construcción, una baja de 4,5% respecto a igual mes de 2025, y del 4,6% contra junio de este año. Pese a la caída, el acumulado del año registra un aumento del 1,7% . A su vez, luego de haber crecido dos meses seguidos, el índice de producción industrial bajó 4,9% respecto de julio de 2025 y tuvo una pérdida del 5% contra junio de este año. En este caso, en los primeros siete meses de 2026, la baja es de 2,6% contra igual período del año pasado. P.4

Ciudad La inflación bajó en agosto a 1,7%. Mañana se conoce el índice nacional.

REUTERS

Oportuno. Iban 7 del segundo tiempo y Miguel Merentiel sentenció el partido.

Boca festejó y se adelantó en la serie ante San Pablo

Justificó el 1-0 sobre los brasileños por su buen segundo tiempo, después de un arranque menos agresivo en la Bombonera. Paredes fue nuevamente figura y desplegó su jerarquía en la jugada del gol, que definió Merentiel. Ahora Boca tendrá que defender esta ventaja -mínima- en la revancha que se jugará el próximo martes en el siempre difícil Morumbí de San Pablo, buscando así las semifinales de la Copa Sudamericana. P.15

Denuncian a la jueza que suspendió la Ley Penal Juvenil

Usina de Justicia, la asociación civil creada por Diana Cohen Agrest, presentó una denuncia penal contra Marta Elba Pascual, la jueza que suspendió por dos meses la aplicación en Provincia de la ley que baja la edad de imputabilidad a los 14 años. La acusan de los presuntos delitos de usurpación funcional y abuso de autoridad. La decisión de la jueza dispuso que por sesenta días la nueva ley no pueda ser aplicada. La Libertad Avanza de la Provincia anunció que pedirá el juicio político de la magistrada, ya que su decisión "atenta contra una ley sancionada por el Congreso". P.26

La oposición consigue los votos y debatirá la morosidad en Diputados

Los opositores aliados lograron reunir al menos 129 respaldos para sesionar hoy en la Cámara baja y emplazar a las comisiones respectivas para dictaminar sobre los proyectos por endeudamiento y emergencia en discapacidad. El oficialismo debió recalcular su estrategia y La Libertad Avanza dice que dará quórum para la sesión. P.10

Malvinas: Gran Bretaña busca bajar la tensión pero rechaza el diálogo

Durante una comparecencia en la Cámara de los Comunes del Parlamento británico, la secretaria de Estado para el Desarrollo Internacional, Kirsty McNeill, aseguró que el Reino Unido "quiere continuar manteniendo una relación moderna y constructiva con Argentina con respecto a un rango de intereses compartidos". Aunque dejó en claro el "compromiso con los habitantes de las islas". P.6

En Brasil, por primera vez, Bolsonaro supera a Lula en las encuestas

El presidente ganaría en la primera vuelta en las elecciones del 4 de octubre, y en el balotaje -que se considera inevitable, el 25 de ese mes-, se impondría Flávio Bolsonaro, hijo del ex mandatario preso por el intento de golpe contra Lula. Los sondeos dan hoy 46 contra 45, un empate técnico, pero que rompe la tendencia de ligera ventaja que mantenía el presidente. P.18